泰東日報

發行所　大連市飛驒町六十七番地　株式會社泰東日報社

本報定價　一個月金壹圓五拾錢、零售每份六錢、郵稅實費
廣告費　每行（五號十三字）一日貳圓廿錢（稅在內）、指定地位增五成、長期另議

對處戰時下決戰新階段
行政機構大改革
新設文敎部警務總局

滿洲國政府爲謀確立決戰體制、藉以即應大東亞戰爭下滿洲國之特殊地位、乃本諸基本國策大綱所表明之庶政刷新方針、斷行一部行政機構之改革、對此日前經關係當局愼重考慮結果、頃已得具體案、而於十八日正式通過參議府會議、所有人事目下正在嚴選中、定自四月一日起即可正式實施、按此次行政機構改革之重點有二、其一爲振興文敎、力圖國民鍊成之徹底、其二爲整備警察機構、俾行政與警察一致、以期確保行政實效、故由於此項見地、從來屬於民生部之敎育、宗敎、敎化、禮俗、學藝、文化、體育等其他關於民心振作事項、並現總務廳弘報處所管之美術關係行政、此次特新設文敎部以掌管之、他方更使警務行政與治安部分離、以總務廳外局之資格新設警務總局、舉凡治安警察、行政警察及關於警護事項、均歸其掌管之、此外治安部、更因此而改稱軍事部、專管國防用兵、軍政及其他國防軍務等事宜而力謀國防體制之充實、回顧康德四年七月當局曾有即應舉職時體制政府機構之改革、其後直至現在、復有今次之大改革、此實爲對處大東亞戰時下新階段而設意適向戰時行政機構之整備充實、亦可謂此次之改革更不啻表明滿洲國對處決戰下之決意、其將來運營頗堪期待

改革要綱

行政機構改革要綱如左

第一　方針

即應基本國策大綱、謀文敎之振興、以期國民鍊成之徹底、新設文敎部、同時整備警察機構、行警一致、以期確保行政之實效、

第二　要領

一、文敎部

（一）新設置文敎部

文敎部掌管敎育、宗敎、敎化、禮俗、學藝、文化、體育、關於其他民心作興等事項

關於美術（書道及工藝在內）事項、由總務廳弘報處、移管於文敎部

（二）文敎部置官房並學務、敎學及敎化等三司

甲、學務司掌管學務行政及體育事項

乙、敎學司掌管敎學振興所必要之調査企畫、學事之指導監督、及敎科用圖書之編審等事項

丙、敎化司掌管宗敎、敎化、禮俗、學藝、文化及社會敎育等事項

（三）國立中央圖書館籌備處、移管於文敎部、國立中央博物館、歸文敎部所管

二、民生部

（一）民生部之機構、除廢止敎育司外、按照現行事務、關於敎育司所管事項、並厚生司所管事項中之宗敎、敎化、禮俗、文化、社會敎育及體育等事項、移管於文敎部

（二）關於技術員及技術工之需給調整及養成、學校卒業者之使用制限、並職能登錄等事項、由經濟部移管於民生部

滿洲鑛工技術員協會、民生部大臣監督之

三、警務總局

（一）治安部警務司、實行廢止、新設置形成總務廳外局之警務總局、警務總局掌管治安警察、行政警察及警護等事項

（二）警務總局長承總務長官之指揮監督掌理局務

（三）警務總局置官房並警務及特務二處

甲、官房除掌管與各部局官房連絡事項之外、更掌管敎養、督察及兵事事項

乙、警務處掌管保安、經濟保安、刑事及治安警察並警護等事項

丙、特務處掌管特務警察事項

（四）指紋管理局附設於警務總局、局長則以警務總局長兼任之、承警務總局長之命、掌理局務

（五）海上警務隊、歸總務廳管理、隊長承警務總局長之指揮監督、掌理隊務

四、軍事部

（一）治安部改爲軍事部

軍事部掌管國防、用兵、軍政、鐵道及水運之警護並陸地及水路之測量等事項

（二）軍事部次長以武官充任之

（三）軍事部之機構、除廢止警務司之外、依然按照現行事務

第三　措置

一、改正官制及分科規程

確立文敎百年大計
文敎部　改革意義

因今次機構改革、而新設之文敎部、乃爲決戰下諸般國政之基盤、以期敎育文敎之振興與國民鍊成之徹底、及振作民心昂揚國民士氣、予邁進第二期建設之滿洲國文敎行政上、確立百年大計、其意義洵爲甚大、即新設之文敎部、爲一元的掌管從來由民生部敎育司所管之一般敎育行政、及局於厚生司所管之一般及學校體育行政、並爲掌管關於宗敎、敎化、禮俗、學藝美術國民文化及社會敎育等事項、新設敎化司計此三司、尤其敎學司除企畫國政新設學務司、爲掌管關於敎育方針外、並謂索此敎育方針、於實際敎育而如何使之滲透、更關於編纂敎科用圖書、爲敎學刷新振興、編纂及審査學校用敎科圖書等事項、新設敎學司、亦較從來特別熱心考慮之點、以及敎化司對於與學校敎育並行之國民敎化之徹底、國民文化之昂揚、積極的推進之點等、尤顯示文敎部新設之意義

整備政警一致體制
治安部　改革意義

此次政府改革一部行政機構、特對康德四年七月以來一體運營軍警行政之治安部、使其分離、其辦法爲軍方單獨構成一部、使其專門担當軍事部、其內部置一官房、軍政、參謀兩司、係由改稱爲軍事部、除警務司外、而構成之、可謂根本無何變化、但改此次專門担當軍事行政之點、其以前治安部文官制之次長、此次特改爲武官制、他方由治安部脫離之警務司、此次要加以整備充實、而改稱警務總局、內部置一官房、二處、新以總務廳之外局之資格、另行新出發、試有以警務機關乃政府各部諸施策集中之實行體、其關係頗爲廣汎、故此項重要之行政機關、如自滿洲國行政之特總務廳中心主義之立場觀之、使其屬於一部局、實不如爲總務廳外局與各部務、最爲適當、由此當警務總局運營之時、再必與總務廳各處緊密聯絡、力謀其機能之完全發揮、總之依此次行警一致之具現、則今後戰時行政之效率、必能愈爲增進、其推移殊堪期待

行政運營益臻圓滑
政府當局談

當行政機構改革之際、政府當局發表談話如下

當我國第二期建設、政府爲實行庶政之刷新向高度國防國家之建設邁進計、而認有對於行政機構加以若干改革之必要、於是乃採取此次之措置、即遵照基本國策大綱、爲謀文敎之刷新振興、由民生部將敎育司及厚生司同一部分離新設文敎部、再有由於康德七年國兵法之公布、國軍之基礎確立軍政之重要性益愈增大而因我國政治之進展、一般行政與警察之緊密聯結亦爲現下之急務、故而由治安部將警務司分離、治安部改爲軍事部、使之專管軍事、另外新設警務總局爲總務廳之外局、使其掌管關於警察事項、以謀警察與行政之一致、其意義深遠、殊堪期待也、再敎育司及厚生司之一部、已見發展的解消、民生部、以保健勞務行政相並行、將現在之厚生面確立強力推進體制之充實、置重點於國民衛生、與百斯篤並行、對國民大衆之結核及地方病講求一切之撲滅手段、從來經濟部所管之技術員及技術工之需給調整、及養成學校卒業使用限制並職能登錄等事項悉歸勞務司管理、同一般事項與生活指導等生活之改善刷新、由民生部一元的掌管者、實與決戰下技術勞務之動員及綜合調査之便利、亦可謂之莫大、爲配合戰下鑛工業之人的整備、經濟部掌管之技術員及部門之聯絡更加一層緊密、由於此次措置、我國行政之運營、庶幾益臻於圓滑之境矣

時評
行政機構劃期的改革

爲對處決戰下之滿洲國行政機構。又行劃期的改革。要綱業已發表。并定於四月一日實施矣。此次改革之大要。即新設文敎部。以確立文敎行政之百年大計。俾期國民鍊成之徹底。更新設警務總局掌管警務行政爲總務廳之外局。整備行政警察一致戰時體制庶可盡量發揮其機能之結果。則廢止從來之民生部的敎育司。而治安部之警務司。亦同時廢止。并將治安部改爲軍事部。因在戰時軍事重要。且以維持治安之機關既新設警務總局。與治安部分離。而治安部又係專司軍事。則稱軍事部。正所以名副其實也

自滿洲建國十有一年。其行政機構之改革。已經數次。蓋因時制宜。或伴隨國內之情勢。或順應國際之政局。自不能墨守成規。拘泥不變也。此次改革行政機構。良以在決戰下。必須整備國內戰時體制。使警務與軍事分離。并使警務與行政一致。且爲確立百年大計。文敎行政。大加擴充。國民鍊成。愈可徹底矣。則且軍事警務文敎行政。行劃期的改革。國內戰時體制。著見整備。誠對處決戰下之新階段所應有之擧措也。其效果殊堪期待焉

反樞軸國擧開會議說

反樞軸國一方既苦於一再敗戰。無術挽回。一方又因利害衝突勢將分裂。其同床異夢貌合神離之醜態。已完全暴露於世矣。不但各亡命政權反對蘇聯有席捲東歐之野心。而英美又恐蘇聯之強大。播下三次大戰之種子。即在英美兩國間亦爾詐我虞互相猜忌。美國以基於武器貸與法之援助。及英國統治印度等屬領政策違反大西洋憲章之主旨。急欲攫取西班及非洲英國屬領爲已有。更藉口老朽艦船之讓渡。有囊括太平洋大西洋英國各島嶼爲軍事基地之企圖。對此除駐美英大使哈里伐克斯發表論文。反對基於武器貸與法之給付外。英國朝野以美國欲逞其制覇世界之慾望。大爲譁然。群起詰責。至於蔣政權對英美援助之不徹底。常出怨語。如在華盛頓之宋子文宋美齡輩時作悲鳴。雖爲蔣政權危機當前苦悶不堪的表示。而其對英美之不滿已率直言之矣。且蔣政權與蘇聯關係。素極微妙。最近因蔣政權亟圖新疆省中央化。與在該省有根深蒂固的勢力之蘇聯。又發生摩擦。似此反樞軸國間各懷意見。於戰爭遂行上既難期一致。於戰後經營上。更有幾多之隱憂。所以近來反樞軸國擧開會議說。甚囂塵上。關於戰爭遂行以及戰後經營。即互現在之軍事政治經濟。又將來之種々問題。加以綿密之討論。倖有所決定。藉資彌縫破局杜絕紛爭也

爲彌縫破局。杜絕紛爭。英國外長艾登刻在華盛頓奔走中。除會見羅斯福以次之美國政府首腦外。更晤蘇聯代表及蔣政權代表等。企圖締結「四國憲章」即擴大英蘇同盟條約。加入美國與蔣政權。然以美蘇兩國暗鬥之現狀推測之。則所謂四國憲章之締結。到底不能期待。擬擧開反樞軸國會議。蘇聯能否出席尚不無疑問。縱出席亦不過聚首一堂互相叫囂。未必得如何之結論。自毫無補益於實際之可言

嘗聞君子之交在道義。小人之交重利害。道義本無窮盡。故其交與日俱深。利害有時衝突。則其交或將化爲疏遠。而漸至斷絕矣。個人如是。國際亦然。今日之樞軸國及反樞軸國正可作爲好之對照。如樞軸國團結。基於道義。所以其團結極爲鞏固。反樞軸國聯合。本乎利害。所以其聯合終不免分裂。目下反樞軸間紛爭層起。已至破局。豈會議所能挽救所能彌縫。徒見其多此一番紛擾而已

邢大臣抵承德

【承德十八日電】前往西南視察地區作肅清狀況並第五軍管區初度巡視將十六日午後軍來熱之邢治安部大臣、於平泉巡視國軍部之隊後、視察各方面、十七日午後於軍官民多數歡迎裡到承德

創設內閣顧問制
戰時生產陣之完璧　三勅令二法律公布

【東京十八日國通電】以決戰下飛躍的生產擴充與戰力增強爲目的緊急措置具有劃期的重要意義之戰時行政特例法及許可認可等臨時措置法以下戰時行政職權特例並關此運營之內閣顧問臨時設置制、戰時經濟協議會規程、行政査察規程等、十七日業將一切準備終了、十八日以官報公布即日施行、按右者中之戰時行政特例法、許可認可等臨時措置法及戰時行政職權特例二法律一勅令、係在議會再開以前閣議決定、二法律乃經議會協贊者、至於內閣顧問臨時設置制外二件、列爲東條首相訪問南京前之九日閣議決定、其中僅有內閣顧問臨時設置奏請諮詢樞密院、樞密院十日開全院委員會、午前午後愼重檢討後上程十七日樞密院本會議、該案因爲時局下緊要措置、當即贊同可決、政府遂乞求該案下渡、經內閣顧問銓衡完了、於玆乃行公布實施、又當銓衡內閣顧問之際、避免陷於職能代表的人選之弊、注重選拔練達堪能之士、使其參畫戰時下重要軍需物資、生產及其他戰時經濟運營之首相政務施行樞機、具有此種重要使命、基此觀點、乃任命戰時經濟運營權威之豐田貞次郎、藤原銀次郎兩氏、科學界重鎭大河內正敏子、金融界結城豐太郎、船舶關係山下龜三郎、重工業關係鄉古潔、輕金屬關係鈴木忠治氏等七權威者、政府方面聽及今後推移更特加以補充方針、始終戰時經濟運營期其萬無遺憾、以故當政務施行之時、除顯其即應事業界實狀外、並力期事業界之積極的協力

戰時行政特例法
及許可認可等措置法全文

【東京十八日國通電】於今議會通過成立、十八日與戰時行政職權特例、及其他勅令同時公布之戰時行政特例法及許可認可等臨時措置法全文如左

△戰時行政特例法

當大東亞戰爭、爲擴充生產力及擴充運用其他綜合國力、故特殊必要時、依勅令所定得行左記之措置

一、依法律之人或對法人行爲之禁止再或限制之全部或一部、解除

二、依法律、監督或作命令處分及其他行爲之甲行政廳或官吏之職權、使乙行政廳或官吏施行、於前項第二號之場合、關於屬於行政廳或官吏職權之罰則的適用、以此認作甲行政廳或官吏之乙行政廳或官吏、除前項所定者外、關於第一項之規定實施、必要之事項、以勅令定之

附則　本法自公布日施行

△許可認可等臨時措置法

當大東亞戰爭、爲行政簡素化必要時、依勅令所定、關於許可、認可、免許、特許、承認、檢査、協議、呈報、報告等所要之事項、得行左記之措置

一、規定不需要許可、認可、免許、特許、承認、檢査、協議、呈報、報告等

二、規定不需要許可、認可、免許、特許、承認、檢査、協議等、以呈報、報告等即足者

三、有許可、認可、免許、特許、承認、檢査等之申請或有協議一時依定期間之經過之有許可、認可、免許、特許、承認、檢査等、或見作協議整備者

四、有依甲法令之許可、認可、免許、特許、承認、檢査、協議、呈報、報告等時、看作依乙法律之許可、認可、免許、特許、承認、檢査、協議、呈報、報告等者

五、施行許可、認可、免許、特許、承認、檢査等、或受呈報報告等之甲行政廳或以官吏之職權使乙行政廳或官吏施行

六、前各號揭載者外、爲手續或處理簡捷化所必要之措置、於前項第五號之場合、關於屬於行政廳或官吏之職權之罰則的適用、以此看作甲行政廳或官吏、除前項所定者外、關於第一項之規定實施、必要事項以勅令定之

附則　本法自公布日施行

政務企圖運營萬全
東條首相談

△東條內閣總理大臣談　爲完遂大東亞戰爭、戰力增强爲不可缺之要件、自不待言、且現下戰局益入深刻之樣相、故戰力增强、尤不許一日之偸安、爲應付此種時態、政府前經擬定戰時行政特例法、戰時行政職權特例等、茲經帝國議會或樞密院愼重且充分檢討、通過而請御制定、惟當運營之時、非令於現實、不易收所期之効果、有鑑於此、茲設內閣顧問臨時設置制、徵求民間有識者經驗者之意見、使參畫政務施行之企畫運營、以資運用之萬全、且爲期本制度作有彈力性之運營、充分發揮內閣顧問之機能、以資戰時經濟運營國務遂行之圓滑適正起見、更設戰時經濟協議會、更以查察戰力增强國民生活確保及其他戰爭下重要政策之滲透具現狀況、而檢明綱紀之張弛、乃大東亞戰爭完遂之有效方策、故特實施行政査察制度、由於以上觀點、乃有今次戰時行政特例法、許可認可等臨時措置法、戰時行政職權特例、內閣顧問臨時設置制、經濟協議會規程及行政査察規程之實施、要在集結一億同胞之總力、以爲大東亞戰爭完勝之手段、殊望官民一體充分理解上述趣旨、充分協力、以收實績

內閣顧問名單

正三位勳一等　豐田貞次郎
正三位勳一等子爵　大河內正敏
從三位勳二等　藤原銀次郎
從三位勳三等　結城豐太郎
正六位勳三等　山下龜三郎
鄉古潔
鈴木忠治

各顧問會合并接受辭令

【東京十八日國通電】十七日擢拔爲內閣顧問之豐田、大河內、藤原、結城、山下、鈴木六氏（鄉古氏因病未到）十八日午前十時集合首相官邸、作初次會合由東條首相正式傳達辭令

（照片）自上而下豐田、藤原結城、山上各氏）

攝取民間之智能
情報局總裁談

政府以擴充重要生產力爲中心、爲增强戰力、夙既實施各種施策、爲更謀行政戰時體制化之徹底、故決進行關係法制之整備、此次制定公佈戰時行政特例法及許可認可等臨時措置法、並戰時行政職權特例之二法律及一勅令、即日施行、且關於此等法令之運用、其內容極爲重要、係於各種生產事業之實際運營上有深切之關係者、故政府亦於周到之用意下、傾注新規研究、以發揮關係行政機關之全機能臨之、以期獲得所期之成果、鑑於先日帝國議會議論之際而出現之有益的意見及其他各方面意見、故充分吸收攝取民間諸權威者之有益適切之意見、以作參考、更進而得到其積極的協力、以期萬無遺憾、因之此際置內閣顧問若干人、簡拔產業經濟界先驅與重鎭、使充關於戰時經濟運營之內閣總理大臣之顧問、以使內閣總理大臣之斯權政務施行、能圓滿即應事業界之實情、同時並希事業界之眞摯積極的協力、庶幾可以達到圓滿之境、且以此次創設內閣顧問制度爲契機、現在未運用於事實上之內閣參議制度、決行廢止、更隨內閣顧問制度之創設、以其運用爲中心、以爲關於戰時經濟運營之內閣總理大臣之諮問機關、以閣議決定設戰時經濟協議會、戰時經濟協議會以內閣顧問及關係國務大臣爲委員、使相互連繫緊密化、充分發揮內閣顧問之機能、同時關於戰時行政職權特例等之施行、是以使反映關係國務大臣之意見等、以期關於戰時經濟運營之國務遂行之圓滑適正爲目的者、再與此次之內閣顧問及戰時經濟協議會之設置併行、確保現下行政運營之適正、俾資行政之刷新的、爲期其推進、故決實施行政査察制度、隨時派勅命之行政査察使、就實地査察行政之實績、就中生產力擴充及其他關於戰時經濟運營之重要政策滲透具現狀況及特殊會社之運營狀態等、以期詳細把握戰時行政運營之實情、兼使檢明綱紀之張弛、以期行政之適正、俾資行政之刷新與改善、以期發揮決戰下行政之本義、即本此趣旨而出現者、即本制度、與政府獨立施行檢査、與究明責任之會計檢査院的制度式、動輒偏於摘發官公吏非行之從來監察官的制度、不單其趣不同、即與從來實施之普通行政考査制度、於其構想及企圖上、亦趣向各異、當以上關係諸制度之實施、期期運用之萬全、同時亦希國民各位諒解政府之意向、予以協力、官民一體以獲所期之効果、是所切望

緬甸巴莫行政長官
應日方邀一行抵日

【東京十八日國通電】情報局發表（十八日午後二時）緬甸巴莫行政長官一行、應日本政府之邀、十八日午後空路入京、一行氏名如左

行政府長官巴莫氏、內務長官門米亞氏、財務長官狄門氏、緬甸防衛軍司令官溫桑少將

數月來日機猛炸達港

【里斯本十八日國通電】濠洲政府、關於十五日日本航空部隊爆炸達爾文港、報道如次

十五日正午略前、達爾文港、曾受日本空軍之來襲、此次之爆炸、爲過去數個月間最熾烈之攻擊、太平洋反樞軸軍司令官馬克薩、關於最近日本之空軍勢力、節々強化之事實、對濠洲國民曾予以警告、由於此次之爆炸達爾文港已實現於事實

【廣州十八日國通電】重慶來電、重慶政權任命駐美大使魏道明爲新約交換之全權代表、渝駐美大使魏道明任爲撤廢後之美蔣新條約批准交換全權代表

殷汝耕氏新職
任經會常委

【南京十八日國通電】前冀東政府主席殷汝耕氏、以十七日國民政府令被任命全國經濟委員會常務委員、按殷氏民國二十五年由蔣政權獨立、樹立冀東政府、自任主席、其後因負通州事件責任、隱居北京、去年會訪國府關係方面、此次就任全國經濟委員會常務委員、由於該氏之財政的手腕與日本通、頗值期待云

幽靈的魯省委
蔣政權任命王立哉

【上海十八日國通電】重慶渝政權山東省政府委員、兼魯蘇戰區第四師長吳化文將軍、自一月以來痛感對日抗戰之無味、故始終懷以乘機率部下三萬、投降國府參加和平運動之隱密主張、孰知事機不密、終被洩漏、於月之十六日行政院會議決定免吳將軍山東省政府委員之職、新命王立哉爲其後任

敵遺屍盈萬
北支軍二月中戰果

【北京十八日國通電】展開蔣共兩軍剿抉勦滅戰收赫々戰果、北支軍、十七日發表二月中綜合戰果如左

△北支軍發表（三月十七日午後三時）

二月中綜合戰果如左

交戰回數一、四四六（蔣系軍三五六、共產軍一、〇九〇）

交戰敵兵力（延數）二〇八、三〇〇（蔣系軍九七、〇〇〇、共產軍一一一、三〇〇）

遺棄屍體一一、五三四（蔣系軍七、一五二、共產軍四、三八二）

捕虜七、六八三（蔣系軍三、六一一、共產軍四、〇七二）

擊滅之敵施設二六、主要鹵獲品、迫擊砲六、重機一九、輕機一九三、大鎗六、一九七

長驅炸老河口
第五戰區本據起火

【華中某基地十八日國通電】十六日爆炸萬縣、收莫大戰果之皇軍戰爆聯合大編隊、十七日早晨又尋覓萬縣上流之敵船舶、因密雲妨礙、又轉機首、橫斷巴山山脈、至漢水上流、急襲李宗仁麾下敵第五戰區司令部所在地老河口、司令長官官舍、警備隊司令部、軍事施設及河岸之軍需品倉庫、輸送用木造船舶、悉數粉碎發火、滯空若干小時餘之長距離爆炸訖、全機無事歸還

法院及檢察廳
減員人數決定

準照政府定員削減方針、關於法院並檢察廳關係之定員、最近即實行關係官制改正、減員數庭長及審判官四十名、檢察官二十名、書記官五十三名、又從來爲薦任官之哈爾濱地方法院次長並同檢察廳次長、此次改爲簡任、又爲委任官之吉林及錦州兩地方法院並同檢察廳書記官長及主席書記官改爲薦任

印渝空輸能力形同杜絕

【廣州十八日國通電】緬甸公路閉鎖以來、美國之援蔣物資輸送、僅由印華空中輸送路加之因皇軍荒鷲猛襲、其空中輸送能力、亦漸次劣惡化、重慶政府機關報大公報、十六日附社說、暴露其窮狀如次

最近援蔣物資、完全不能抵重慶、積於印度、此乃因美國對物資輸送、不正適當輸送機之故、因此印華空路、不能充分利用、爲由於緬甸公路之再開、擴充印華空路較容易、若印華空中輸送路、百架輸送機就航、則其能力能如緬甸公路之再開同樣程度、所以印華空路、如動員二百架輸送機、緬甸公路之輸送力更能大量發揮

英海相答辯
潛艦對策

【里斯本十八日國通電】倫敦來電、英海相長亞歷山大十七日在下院、對於「政府當局疏於樞軸潛水艦對策」云云之議員非難、答辯如次

潛水艦對於反樞軸海運之脅威依然極爲深刻、責任當局爲樹立對策正日夜努力中、現在華盛頓由美英加三國海軍代表、開對潛水艦作戰會議、目的即在驅逐樞軸潛水艦、意關係海軍之間、力欲維持密切連絡、即開會議於美國之理由、倫敦之潛水艦對策決未視若閑等

取覽林

◇美國副總統、厚顏面皮、大談其哲學、說是共產主義與基督敎國、若不能妥協則第三次世界大戰、必不可免

◇他又說美國若不能對蘇聯與以滿足、則將來美蘇兩國、必有合作的可能云云、利己者總是利己者、自己的存亡猶在此途上彷徨中、又在憂慮未來的事

◇德國潛水艇在海洋中的活躍如何、吾人看看美加英特爲此開會議的事、便可以知之

◇美國國民、都患了神經衰弱症了、看見空中的飛鳥、都誤爲外國的落下傘部隊

◇緬印國境、我方屢建奇功、敵機一來、便被我方擊墜、由此彼我技術之高低很容易判明了

◇最近以來美國本土、屢受德國大批航空隊襲擊、其損失當在吾人想像以上

◇德軍在東部戰線、又發揮威力、赤軍到處被其包圍、兩軍勝負如何、或決勝本年乎、乃是大事

◇重慶政權首腦部、近來被日空軍轟炸得不亦樂乎、軍事施設之粉碎、乃是小事、民衆將以此而厭戰者

◇滿洲政界、又發生危機的觀測、內閣總辭行將總辭

安坤丸是治療婦女經血不調的急效藥

安坤丸
調經　主治

經血不調　赤白帶下　肚腹疼痛　子宮寒冷
久不受孕　腰酸腹疼　四肢無力　癥瘕病塊
滑胎小產　經前腹痛　經期腹痛　經後腹疼
二三個月　經血不止　經期不準　經後月數火
經多經少　面黃肌瘦　心口疼痛
嘔吐惡心　心忙心跳
肝鬱氣滯　夜眠多夢　每月經期
飲食減少　腹悶腹脹　時常發燒
頭痛目眩　血色不正　氣血兩虧
婦女一切　因寒氣病

安坤丸服三四日後有不可思議的效驗

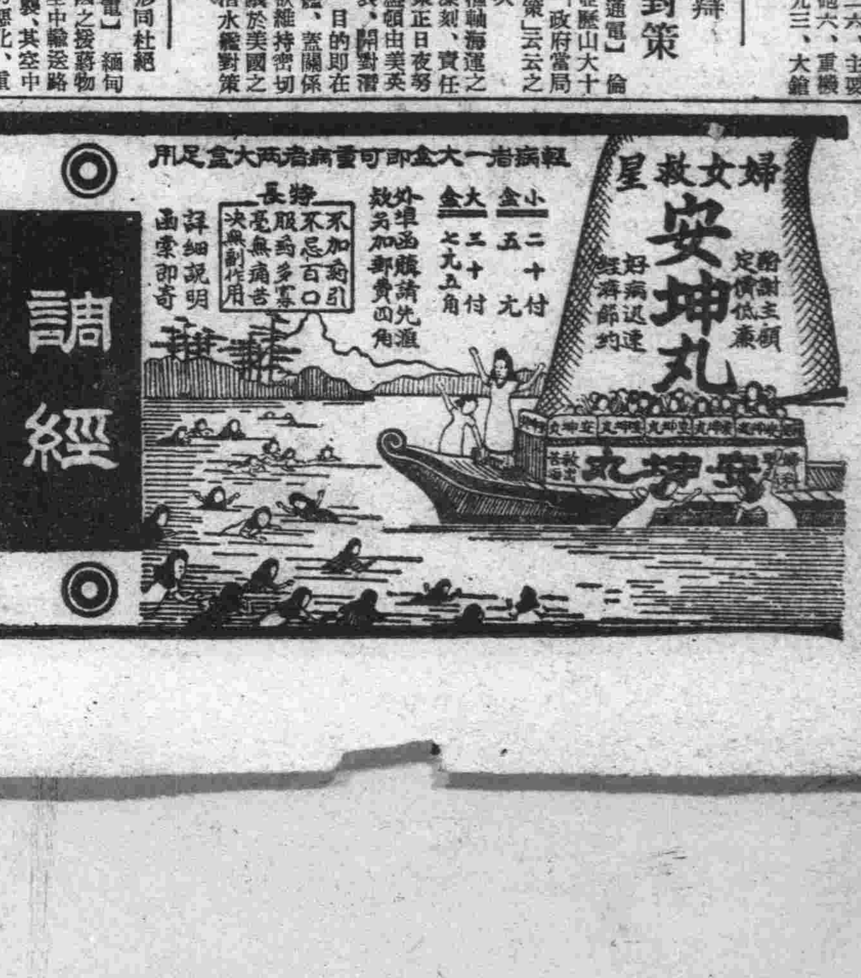

輕病者一小盒　重病者兩大盒足用
小盒　二十九付　五
大盒　三十付　七九角五
外埠函購請先滙款　另加郵費四角
特長　不加減　不忌口　服爲多寡　毫無痛苦　決無副作用
詳細說明函索即寄

製造本舖　鶴春藥店

外埠代理、特別優待、如欲代理、來函接洽

必勝體制之强化
創設顧問制及經濟協議會等意義

對於決戰下緊急要需之戰力增强、政府爲將諸施策集注於此一點、於本議會要求戰時行政特例法、許可認可等臨時措置法二法律案之協贊、一方以戰時行政職權特例謀重點産業增産之行政統一、一元化及總理大臣權限之强化對此實施運營應取如何方式、在本議會應否新設部局、又應否求民間有識者之意見等情、屢有論議、東條首相對此等議會之議論亦行斟酌而加種々新構想、結果今次乃廢止內閣參議制度、新設以民間經濟人構成之內閣顧問制、並創設以內閣顧問及關係閣僚構成之戰時經濟協議會並行政査察規程、以期其具現、此誠現下必勝體制强化之一大推進力同時其政治的意義、亦可謂極重要、今後內閣顧問制度戰時經濟協議會行政査察之活用、頗値期待

一、內閣顧問制度

在既往內閣、近衞第一次內閣之會設籌劃國政之參議制度以各界之大人物担當之、當時之國內情勢尚未至完全整理擧國一致之體制、政黨分立再因對國策下部之徹底、亦不充分此參議制度、在擧國體制强化上、已果成重要之責、然由於東條內閣成立、以各政黨結成一體之翼政會遂之誕生、政治的勢力、卒一元化、再於刷新翼贊會機能之同時、國策之下部滲透、亦組織化、所以參議制度之政治的存在意義頗爲稀薄、而東條內閣仍留參議制度、而不任命參議、可是此次之首相權限强化、對行政各部面予以重大影響、所以爲期此運用、適正非僅行政担當之官吏、即一般民間之意見亦有聽取之必要、因此參議制度另外、爲首相行政部門之顧問補助機關、而創設內閣顧問制度、新顧問之任命、將以選拔産業經濟會之先達者充當、而此運用、對首相之諮詢有開陳意見之場合且即使無諮詢亦有開陳意見之場合、且意見具申時、以個々的具申爲原則然實際上、亦有會議體之場合或三人或四人場合、但內閣顧問、對參議無單獨的個人補助機關主持調査研究、置補助機關、此點亦係顧問制之活用與參議制不同之處

一、戰時經濟協議會

戰時經濟協議會、俾充新分發揮新設內閣顧問機能且謀戰時經濟運營之圓滑適正而設置內閣顧問大選、皆係民間産業經濟界之重鎭、故而生産增强方策之實施頗堪期待、協議會之構成員、內閣顧問全員並首相指定關係國務大臣海軍、大藏、商工、農林、鐵道遞信厚生經濟閣僚悉數包括不僅各省大臣尤其明記國務大臣者係鈴木企畫院總裁或安藤翼贊會副總裁因國務大臣之地位也會長一席、是否首相、頗値注目、以內閣書記官長、企畫院總裁、陸海軍々務局長爲幹事、書記官長担當庶務、對於政府、統帥府之關係、連絡調整、本協議會、亦堅持與統帥密接協力之方針應必要時、可以隨時開會、以期政戰兩略一致、萬無遺憾、

此種重大的議會、所[illegible]令者、乃對其運用保持極度彈力性之故也、而在內閣設置經濟協議會之構想、於昭和十一年、廣田內閣當時、即成爲行政機構改革案之中心、提出內閣機構改革、而在內閣設置經濟會議之案、亦成立案、如此構想、因廣田內閣倒壞、故未實現、但林內閣當時所企圖之設置中央經濟會議之前例、此次戰時經濟協議會、以其性格觀之、却與廣田內閣當時所企圖者、完全無異、如政府所謂眞正新構想者、或可能完成也、關於戰時行政職權特例中心之首相指示權發動、並各省大臣職權委讓等以本協議會之意見象徵之將可能實施而戰[illegible]可能圓滑適正

一、行政査察制度

戰力增强及國民生活之確保、及重要政策之滲透其現之實施行政査察制度、爲戰時行政之圓滑適正遂行、設行政監察制度設置監察官、並與官紀振肅、曾在今議會議論、爲此政府擬不置此監察制度答辯以何等新方式達其目的不新設之內閣顧問及各國務大臣中、適當選任其時之行政査察、特以勅命爲行政査察使向査察之特定部面派遣、行政査察使並附以隨員(高等官)隨員不獨官吏、即民間之學識經驗者亦可選任、受勅任或委任之待遇、以辦附隨辦理事務的諸務、取明治十五年既有遺行政巡察使之全國分爲區域施行行政査察之例更古年亦有於持統天皇之御宇置巡察使之記錄、大寶令中、亦有此語在統帥關係方面置特命檢閱使應注意者、爲此次之行政査察使、並非如會計檢査院、之政府外的機關係於首相之監督下其設置之主眼點在官紀之振肅、並謀行政之滲透徹底以此點實爲重點

希總統親赴前線督勵作戰

【柏林十八日國通電】希總統當一月三十日之拿蒂斯黨權獲得十周年記念日及其後數次國內重要大會皆未出席、當局只發表因軍務忙碌不能離前線之總統大本營、迨十七日柏林各報、一齊刊載在南部戰線之希總統爽照片數張、由此判悉希總統親到第一線擊碎赤軍之反攻、照片之一、係空軍到前線附近野戰飛行場之總統、受南部戰線司令官曼斯坦元帥、兩空軍司令官李赫德洪元帥等出迎之場面、另一張是隨行之凱乞拉參謀總長以下各將軍、與總統打開地圖研究作戰之場面、爾來反樞軸國並中立國、關於總統似有種々臆測、玆由此等照片之刊載、一切揣說不攻自破、據當地消息通言、總統今次訪問前線爲檢討赤軍多季反攻擊破後對蘇作戰

沈英美商船九萬噸
德潛水艦隊之新戰果

【柏林十八國通電】總統大本營十七日正午特別發表、德潛水艦新戰果如次

德潛水艦隊在秋伐混德蘭海面攻擊赴英國之反樞軸護送船團、擊沈七萬總登錄噸、更在大西洋各水域擊沈二萬總登錄噸、合計爲九萬總登錄噸由於各戰果三月一日以降至十六日之擊沈總計達六十萬噸以上、刻已凌駕二月中總計五十七萬六千噸、

春天到來氣候好轉
德潛艦活躍益感有利

【柏林十八日國通電】據德軍當局發表稱、德潛水艦隊、飛行機、在大西洋各水域、又擊沈敵船五隻合計三萬噸、以此自三月一日迄十五日敵擊沈船舶、已達七十九隻、關於德潛水艦隊赫々之戰果、德軍當局方面十七日言明如左

德潛水艦隊之此戰果、在非常惡天氣爲最大「限制優勢」之時期、於春季到來之同時、天氣亦徐々恢復、德潛水艦隊之攻擊將加一層有利

【布宜諾斯愛烈士十八日國通電】華盛頓來電英外長艾登、自抵華盛頓以來、頻與美國政府首腦會見、十七日夜再會見羅斯福、艾登更於十七日中、與大總統顧問赫普金斯及國務次官補巳爾會見、又於十八日、與上下兩院議員外交委員、共進午餐、遂行懇談、十七日艾登、對新聞記者團談、彼與美首腦之會談、本週中尙能完了豫備的階段

焦躁煩惱恐無結果
美英加三國潛艦對策會議

【東京十八日國通電】據美國政府發表稱、美英加三國軍事代表會合於華盛頓檢討潛水艦對策、然此事實於最近德潛水艦活躍激化之同時、反樞軸陣營之如何焦躁、由此如實表現、自入本年、德潛水艦擊沈商船噸數、一月四十九萬五千噸、二月五十四萬五千三百噸、比前年同期、一月約十萬噸、二月約二萬噸各示增加、自入三月、將及半月、即突破五十萬噸已近於前年三月中之擊沈數、所以急速開始評定、而決不宜遲、然而關於此事乃以此次出席者觀之均以參加空軍代表、由此點於對潛水艦武器、似重視飛行機、在英美兩國內、傳稱最近使用航空機、而美國使用赫里哥布達英國海軍部製造護送用之新型弗里肯特艦、而美國亦急造千三百噸級驅逐艦、然而此等護送艦艇、終未見急激增加、在前大戰當時邱吉爾、似即考慮出護送船制度、在反樞軸陣營內、未發出對潛水艦戰之新構想、雖開數次會議、但結局均無結果

意海空軍新戰果

【羅馬十八日國通電】意軍當局發表、意海空軍、迴自三月一日至十五日之半月間、於地中海並大西洋、除炸沈敵船七隻合計七萬八千噸及英驅逐艦二隻外、以魚雷命中大型船舶十隻及英驅逐艦三隻損害慘重

空軍戰果
通商破壞戰

【柏林十八日國通電】德軍當局十七日發表、在地中海水域之德空軍及海軍部隊戰果如次

德空軍爆擊機隊在地中海對滿載貨物之反樞軸船團三隻一萬六千噸命中大型爆彈使其起火、已確實擊沈、更在地中海西部水域擊沈一萬噸英商船、計擧得二萬六千噸擊沈戰果、又德海軍部十五、十六兩日擊沈英潛水艦二隻

敵商船又失三隻

【柏林十八日國通電】據德軍當局發表稱、德爆擊機編隊十五日在利比亞海岸、歷二次襲擊敵護送船團、雷擊八千噸並六千噸之貨物船、各一隻、已爆破起火、同時在夜間、實行之第二次攻擊、復破三千噸貨物船一隻

德空軍又擊沈
反樞軸萬噸商船

【柏林十八日國通電】據德軍方面情報稱、德空軍戰鬥機隊、十七日在地中海猛炸反樞軸國輸送船團、已擊沈一萬噸級貨物船一隻、另一隻發生火災

丘吉爾悲鳴

【里斯本十八日國通電】倫敦來電英國總理邱吉爾、自十七日病痊以來、於最初之下院發表演說、關於對樞軸潛水艦戰、言明如次

英美兩國作戰中、第一問題、爲如何能除去樞軸潛水艦之威脅、即對樞軸潛水艦戰、正是反樞軸戰略上最重要之部分、反樞軸作戰首腦、對此問題傾注全力

傅蘭哥總統指摘
共產主義之威脅

【馬德里十八日國通電】西班牙國會、十七日開會、劈頭傅蘭哥總統、作施政演說、尤其指摘共產主義之脅威如左

西班牙當今生存與抑或沒落與之危機當面之際、無論任何人不得不關心我等欲自由或秩序、無論何人我等亦不許冒瀆祖國及社會秩序、神祖國然而正義尤爲我等之信條、我等之危險者、非僅爲蘇聯之尨大軍事力、實乃爲世界革命之信條、因蘇聯帶來西班牙不幸與死且其軍隊、無越國境之必要、歐洲由以現在若干國家苦惱之事件、亦非解決其大問題不可、如戰爭繼續到六年或七年時、當初之目的、亦自然變更、而交戰國依然特有强力之軍隊、戰爭必有更多値得驚異之事態發生

艾登在美
奔走忙碌

【布宜諾斯愛烈士十八日國通電】據華盛頓來電英外長艾登、十六日與駐美蘇聯大使李特維諾夫會談艾登因在本週末與威爾基會見、所以赴紐約、預定在來週中頃、暫時空路飛鄂大瓦在加拿大議會作演說後、再歸華盛頓

利比亞英軍死傷
一萬二千六百名

【斯得哥爾摩十八日國通電】倫敦來電、英國情報部發表十六日於利比亞戰線、英國第八軍之死傷者總數、爲一萬三千六百名云

英軍開始攻勢
突尼斯南部戰線

【柏林十八日國通電】據前線消息、突尼斯南部戰線門哥美里麾下第八軍、對馬列斯線樞軸陣地十六日實開始攻勢、

【斯得哥爾摩十八日國通電】由過去數日間英軍強化砲兵隊活動集結部隊之點觀之、英軍始開攻勢乃爲意中事、入十六日夜、英軍先對樞軸軍戰車部隊布陣之馬列斯線前衛陣地一齊開砲後十時三十分於廣範作戰線、英軍部隊遂開始攻擊馬列斯線至現在戰鬥詳報尙未到着、軍事消息方面、英軍觀測爲本格的攻勢開始云

史坦得雷失言之言
根據羅斯福的秘令

【布宜諾斯愛烈士十八日國通電】籍駐蘇美大使史坦特雷言明之機會、頗呈表面化之美蘇兩國對立、即在最近頗呈重大化之反樞軸國間內訌中、亦成最深刻之問題、訪美京之英外長艾登之最大、使命亦即在美蘇兩國之和解、布宜諾斯愛烈士有力夕刊報巳美人特派員、十六日拳露美蘇對立之內幕、擬載稱

國務次官威爾乏之言稱、在史坦特雷聲明後、右記言明、係大使個人的責任、史坦特雷係基於羅斯福之秘令所爲、故彼之聲明意見極爲有力、就蘇維埃政府對美國之對蘇援助、非公式確認、白宮當局頗抱不滿上觀之、蓋可洞悉、對蘇聯側對反樞軸諸國不供軍事情報、史坦特雷之不服、亦乃當然應取之態度也、且而英國最近對蘇爲護衛護送船團要求使用蘇聯領土內海軍基地一節、據聞亦被拒絕

以哈科佛占領之契機
德軍攻勢將益順利

【柏林十八日國通電】巳極之赤軍冬季反攻、亦因燃烈泥將軍新次由南北去近於終變、南部戰線以德軍再占哈科佛爲轉機德蘇兩軍比重一變、確保戰局主導性之德軍隨處展開果敢包圍殲滅戰、破摧赤軍戰力節々成功、聲稱爲拿坡侖攻俄以來嚴寒之客冬赤軍攻勢、未收地域的戰果徒告終焉、本年冬季攻勢、赤軍似將德軍夏季間占領之地域奪回、以故德軍之春季攻勢預料亦必有幾多困難、然若仔細比較客冬與今冬之戰况時仍可覩德軍具有有利徵候、即去年三月二十六日德軍當局其[illegible]發表「因化雪雖作大規模作戰[illegible]報四月三日赤軍攻勢漸減至三月末乘嚴寒赤軍在許多地點繼行猛烈攻勢、尤傳以[illegible]斯托波里、喬爾則爲中心之克里米半島、多尼流域伊爾敏湖附近、德軍竟陷於苦戰又四月初旬戰局主導性尙握在赤軍手中、惟今年二月末南部戰線於化雪同時、三月中旬以再占哈科佛爲契戰局主導性[illegible]爲德軍確保、又中部戰線內戰線短縮一方極力廻避消耗兵力、一方作計畫的後退、此正如蘇聯側宣傳不得謂對莫斯科拂拭直接脅威勿寧謂戰力消耗之點蘇蔽德軍優位之、無論如何、德軍再占哈科佛在春季攻勢準備行動之意味下、係對蘇之一强力箭矢、且又使由高加索羅斯多大方面、撤退之德軍部隊復作大規模反擊、此更足証德軍威力目下俟新鋭部隊開到、南部戰線戰局勢必有一大飛躍云

一萬二千輛
多季反攻以來失戰車

【柏林十八日國通電】德軍當局、十七日言明去年十一月多季反攻開始以來、赤軍喪失戰車一萬二千輛、其中九千五百輛、爲地上部隊擊破其餘爲德意空軍所擊破

赤軍大部隊
遇殲滅運命

【柏林十八日國通電】德軍當局十七日正午對外國記者團言明東部戰線戰況如次

除伊爾敏湖地區外、迄今之東部戰線各地區赤軍、取防禦態勢、由哈科佛前進之德軍、亦在成功裡繼續進攻、該地南方因德軍作成包圍鐵環、赤軍大部隊節々近於殲滅運命、多尼河上流西岸地區情勢、亦同樣有利進展、與此同時由斯巴斯克至貝爾哥洛多地區之德軍攻勢亦在順利進展中、伊爾敏湖地區尤其斯達尼亞、路赫赤軍司令官不顧犧牲出以攻勢、然赤軍攻擊悉被擊退蒙受人的物的損害、其他地區戰鬥皆係局地的但中部地區、德軍撤收作戰尙未完了

土耳其新議會開幕

【安卡拉十八日國通電】土耳其新議會、十七日開會、沙拉齊克爾總理朗讀宣言文明政府之所信、議會以滿場一致承認沙拉齊克爾新內閣、宣言文要旨如左

土耳其政府、亘現在並將來、爲擁護土耳其權益、進行萬全之施策與同盟國及友好諸國之關係、既巳按條約確定、基於相互之利益以進行之土耳其外交政策、乃着於大總統之遠大政策遂行以彈力土耳其軍隊支持之而土耳其之軍事費平時不過一億磅、在一九四三年實達五億磅、在一九四二年度、爲四億千三百萬磅、編入如斯龐大之豫算、必至增發紙幣、故有諸種之困難、然而金融之狀態、更加以改善之結果、政府豫算保持平衡、物資補給問題、亦爲政府之懸案、擬絕滅闇奕政府之努力、尙未完全成功、今後與政府由於土耳其支配下之國、確保物資之補給同時更對國內之增産亦加以一段努力

日本鐵道技術之光
東京柏林直接通車
準備機構已完成 實現之日可以立待

【張家口十八日國通電】橫斷世界屋頂、中央亞細亞之東京、柏林樞軸國首都聯絡世紀直通彈丸列車之各國鐵道交通界之夢、足証科學日本之技術、及建設精神、此種實現、在亞歐連絡交通史上、劃一新紀元、以日本鐵道協會橫斷中央亞細亞鐵道建設計畫之一環、立脚在該計畫之蒙疆中央亞細亞橫斷鐵道調査會之設立、前由政府張鐵局滿鐵汽車公司以及關係各機關代表之間進行研究、此際一切諸準備已完了、故於十六日午前十一時、在遠來莊由中西交通總局次長外廿餘名關係各機關代表出席之下、總動員在蒙疆鐵道、交通、經濟、文化、運輸以及各方面之智腦、擧行「蒙疆中央亞細亞橫斷鐵道調査會」創立總會、有交通總局大久保路政科長開會辭、中西次長致辭、繼決定調査會規約纔委囑顧問、同時並決定會長副會長委員幹事等各役員、午後二時散會、再將於二十四日第一次幹事會、關於今後調査方法及調査分担等調査事業之細目、協議決定

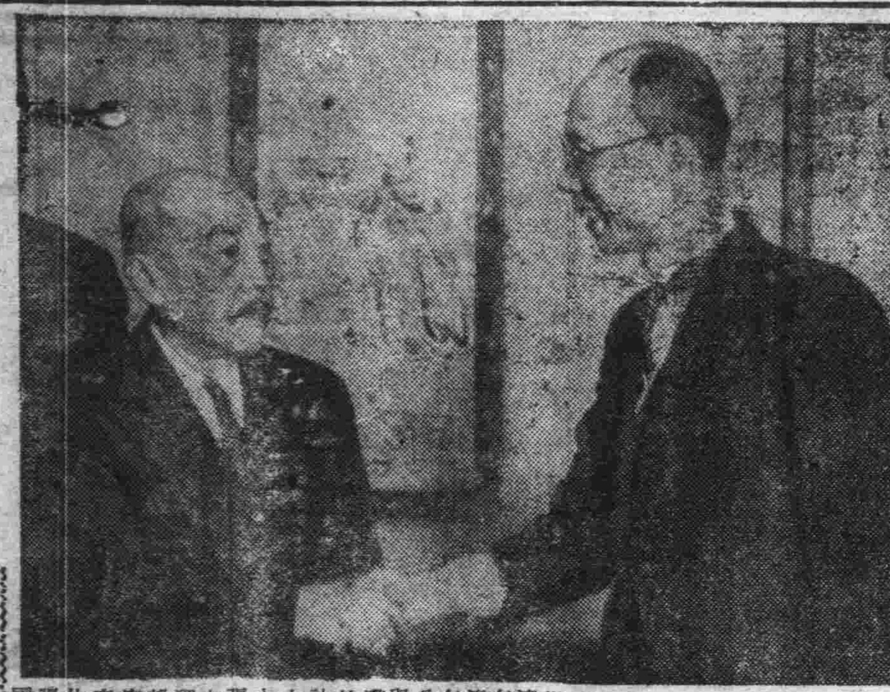

陳中國駐滿大使
正式訪問張國務總理

新駐滿大使陳濟成氏十七日午前參進帝宮捧呈信任狀後午後一時四十分於大使官邸與記者團會見發表聲明、繼於二時十五分訪問李外交部大臣、二時三十分正式訪問張國務總理、六時出席於總理官邸李外交部大臣之招待宴祝賀滿華國交之躍進(照片爲正式訪問張總理之陳中國大使)

通貨戰與中國聯合準備銀行(下)
芟除敵性金融侵略
建設華北新經濟基礎

△大東亞戰爭勃發與聯銀地步之確立

於華北以天津、北京爲金融中心地、有中國側銀行、銀號錢莊以外、並有日滿系銀行、外國銀行等、在大東亞戰爭勃發前、外國銀行重要系銀號等以天津租界爲思據、行敵性活動、故聯銀雖以中央銀行於昭和十三年三月設立、但當初未得十分發揮銀行之機能、金融之一元的統制陷於不可能狀態然迨十六年、十一月大東亞戰勃發、實行接收、租界封鎖敵國銀行、敵恐一擧而被芟除同時實施可謂之銀行統制法之金融機構取締規則、將中國側銀行號完全統制

而金融機關取締規則、一、許可事項、二、金融機關須爲繳濟資本金五十萬圓以上之股份公司、三、金融機關改變更商號、變更資本金、設置分行、常務董事及經理之就任或退任合併等、皆規定爲財務總署認可事項等外

一、金融機關之資金運動、須受財務總署承認(聯銀代行)

二、金融機關、須按財務總署所定(聯銀代行)率將存款支付準備金存入聯銀

三、財務總署對金融機關命令提出諸報告及行檢査當額(聯銀代行)

等以强力之金融統制力賦與聯銀、由於此取締規則、第一必要整理者、即弱少銀號、迄其限期之昨年十二月十日許可之銀號北京四十五、天津百九十號等合計二百四十五、此較前年末之四百八十四略有半減

中國、交通兩行巳往爲敵性銀行其活動頗値注目、然由於大東亞戰勃發天津、濟南、青島、烟台、威海衛之各店舖、均被封鎖、決以聯銀指導下再開方針、自二月二十一日以降除一部店舖、均已再開且自十六年十一月一日以降、以華北各店舖與華中其他地區以爲別個銀行、均設立獨立銀行、亦於聯銀指導下更生、同時自事變以來之天津現銀問題亦行解決、再關於敵國銀行、十二月八日最由軍接收、而距等銀行之清算手續、由各地設立敵性金融機關管理委員會担當、於斯自大東亞戰勃發以來互於諸面以聯銀爲中心之金融統制已見劃期的前進、以上主要都對舊機構施以攻略壞滲透工作另一方而對華北金融施以新的再闢推進、諸王作亦頗進步、其一昨年五、六月於各地設立之手形交換所成立、即交換所之設立、爲巳往之問題、然以緝羅且華主要銀行之交換所北京、青島五月天津、濟南六月均已順利設立再十七年十一月十四日、此等各交換所結爲一體設立手形交換所聯合會、以促進日華各金融機構之連帶性、且當交換所聯合會設立之際、聯銀巳往辦理之普通銀行業務已全面的廢止、同時適進低金利策、以汪聯銀總裁談已經發表

△對聯銀之期待極大

聯銀自事變以來首以實施面目的之普及聯銀券、排除敵性通貨、匯兌統制、更自大東亞戰以來、急速作華北金融機構整備强化、漸々收得成果第一金融機關統制、華方側嗇告完成、與日本側邊緊商橋不足、尤其自對華處理方針實施以來、其間之調整當然似應有何等整理必要、此種々關係上雖有許困難、但當然必得爲必要之事視之

第二關於聯銀券之價値維持中國參戰以來、會有種々傳說、延而有使物價上昇、買匯行爲等誘發之勢、因而於二月二十四日之汪財務督辦談、及二十五日之臨澤公使談、得悉堅持元等價原則方針、對於物價匯兌等今後非沿具體的右之方針施策而實施之不可、在此種意味最近非有顯於望見設立之物資、物價處理委員會活動並聯銀對此之積極的推進不可

第三、聯銀在機構上對各金融機關須持有統制力、實際之統制力發揮勿寧在於今後、遊資之積極的吸收、向其生產部面之動員亦有待於今後活動甚導之處頗多、要之聯銀創立以來五年、其基礎在全華北的確立、吾等今昔對聯銀非以華北的重大課題期待其充分發揮其能力不爲功也

駐日徐良大使
公畢歸任

【南京十八日國通電】因公歸國之徐良駐日大使、歷與汪主席以次外交當局商洽要務、刻已公畢、搭十六日午後四時車經由華北歸任

多哥爾已受諾
訪問北非之招請

【斯德哥爾摩十八日國通電】倫敦來電、多哥爾派本部、十七日正式發表多哥爾已受諾基羅訪問北非之招請

多尼河中流有激戰

【斯得哥爾摩十八日國通電】多尼河南部地區之戰鬥、依然德軍有利進展中、目下多尼中流之西岸地區一帶、展開激戰、哈科佛北方、在比耶哥洛得西方、德蘇兩軍間、繼行大規模機動戰保里蘇弗加近郊、赤軍爲阻止德軍先鋒部隊之猛進擊、必死的反擊、但不耐德軍重壓、而敗退、失戰車三十五輛、由此德軍在該方面、約進展二十公里、赤軍以死守比耶哥洛得維續以有力之預備隊、向該方面轉送、但日下無何等戰果、僅十六日即失戰車六十六輛、以過去三日間、通算之損百四十一輛、又捕虜四千、哈科佛東南方、赤軍於砲兵戰車掩護下大反擊、但德親衞隊、到處擊退赤軍反擊、尤其多尼河西岸之要衝秋加耶夫、雖赤軍反復攻擊以依然在德軍手中、羅斯多夫西方之德軍、十五日來、猛然開始攻擊羅斯多夫據莫斯科情報、十五日、德軍終日砲擊一方庫爾斯克西方、德軍亦一躍防禦作戰、轉向攻擊、目下庫爾斯克西北方八十英里之塞夫斯克展開大激戰、兩軍[illegible]戰

泰東介紹欄
五行(一回)參圓(含稅)　十行 武圓六角(同)　十五行 九圓九角(同)
社名在五行者加廣告費照此須現款
泰東介紹欄廣告 市內各直賣所及州內外各分社均皆受理
泰東日報社廣告部 電話(二)八〇九三番

公債 債券買賣電話買賣相談所西廣場(三河町入口)
正直洋行 電話二一一五五七、二一一[illegible]

公債 債券、商品券 買賣、商談
愛宕町一〇トミヤ當舖對過
和昌洋行 電話(二)四〇五一

急募 木樣子工待遇優厚
若松町四四 濱田工業所

電話 買賣及欲買賣商品券債券者請來談可也 高價收買 濃利多賣
大連西通三五 大連案內社 電(二)六六六三

電話 高價收買 濃利多賣
並帶付販賣 播磨町十五 乃村電話店 電(二)一九七〇番

啞吧募集
一、年令 十六歲以上者
一、待遇 優遇而食糧一月三回於本所配給
個數名採用希望者至急持本人履歷書來所可也
大連市台山町九 若本製作所

尋人廣告
敝人弟媳王肖子年齡十五歲於昭和十八年三月八日午後二時走出不知去向希四方仁人君子倘有知其下落者煩通信或送至下記地址爲盼
大連市長生街五番地 中興車行 呂壽山

禾茂電熱孵化場
春雛分讓先期預購簡章贈呈
營口美德街三 電話七〇一四

虎骨花蛇露
老福順堂
本露爲虎骨花蛇藥酒之精製品藥料加重効力特强功能驅風散寒舒筋止痛補氣養血旺盛治力主治半身不遂口眼歪斜四肢麻木腰腿疼痛肝胃氣痛小腸疝氣月經不調赤白帶下氣虛血虧身弱早衰
奉天市大南街一段一九四號
歡迎外埠批發 利潤格外從優
虎骨熊油膏
本膏主治與虎骨花蛇露略同依照仿單所載圖解隨症貼在患處及四肢各部每張一元函購每次外加郵費三角
每瓶四元伍角函購外加木箱郵費一元六角

專招女生
滿日文打字所 速成 內附章程郵即寄 各種日滿文件代 電話二九二八四番

靈丹 女中寶
婦女經血病久虛癆病想治的好消息有
主治婦女經血不調趕前錯後經期不準血色不正經閉不行崩漏不止赤白帶下經期腹痛腰背酸痛四肢無力形容瘦弱面色枯黃飲食減少胸脇膨脹胃痛嘔吐積聚病塊子宮寒冷久不受孕常患半產滑胎産後腹痛惡露不盡乾血癆病等症均有奇効價目每盒六元服用法均盒內有說明書
各地大葯房均有經售 無貨時請向本號函購加郵費四角
發賣總行奉天市大南街三段欣榮大葯房

心胃止痛丸
此藥係本堂成方歷有餘年專治男婦肝鬱氣滯食積水積[illegible]

解毒淸淋丸
此藥本堂監製有年矣主治花柳[illegible]
德源堂藥行

日用 萬寶全書
是家庭忠實的導師 是個人生活的顧問 家家必備 人人必携 確爲處世不可少的萬寶全書
書中有社會交際各種常識、各種應用文字、家庭中應有的知識、高尚娛樂戲法、醫、卜、星、相、應有盡有、無所不備、全書五百萬言、洋洋大觀、誠詞巨作
分訂四大册、實售國幣八圓 外埠函購、另加寄費五角二分
奉天小北門裡 大東書局發行

健胃腸 去疲勞 助消化
本劑爲强力高單位維他命B1劑、服之可以保健胃腸、振興食慾、賦活細胞、改善營養狀態、促進疾病治癒。
强力米太賓錠片
4-13

13巻4組　乙

明日爲回教聖祖誕生日 舉行戰捷祈願大會
滿洲回教協會本部記念行事

【新京訊】今適東亞二億回教聖祖穆罕默德之誕日。滿洲回教協會當局。爲追念教聖辭世一千三百五十二週年之功績。並期回教協會來日之發展。藉祈大東亞和平起見。爰於十九日正午十二時。召集各教長及代表信徒八百名。在清眞寺。由回教協會々長于少齋氏司會。盛大舉行紀念行事。行國民儀禮後。繼之講經新譯。于教長講演關於聖祖辭世一千三百五十二年所留之偉大績。我等回教徒處此非常時局。應善體國家觀念。舉全力盡槍後回教徒之赤誠。增產報國。勵行儲蓄。愛護資源。由側面協力大東亞戰。期其早日完遂。各信徒莫不衷心表示決意。然後又由政府當局及協和會各關係者之祝賀與指示。迄午後二時乃圓滿中。宣告散會

展開組織強化活動 確立回教徒總進軍體制

【北京訊】於爲華北一億國民組織指導體之新民會傘下燃起宗教的信念。結成三百萬魂之華北回教。徒爲大東亞戰爭完遂途上強力之民衆外郭運動實踐體。當華北山野硝烟尙在之昭和十三年二月七日結成中國回教總聯合會。並展華新宗教運動之迄今。由於皇軍肅正戡治安圈擴大。由蔣共軍暴逆下蘇生之回教徒。以清眞寺爲中心而組織化。五百基之清眞寺。自點至線。更延及面。結成教徒。對治安之肅正農產之確保。活潑活動。中國回教總聯合會。爲以此等清眞寺爲回教徒之基地。在北京。天津。濟南。太原。新鄉。徐州。開封七處。設置區本部。強力指導清眞寺分會。又與此併行。中央對担當新使命之回教徒。爲揭昂揚大東亞征戰之重大意義。與回教精神。對爲教長分會長。同時爲住職之阿紅教育。置爲重點隨時招集各清眞寺阿紅。實施徹底的訓練。於昭和十三年十月張家口。舉行結成式。更強化組織。回教青年團。於蒙古政府治下。結成回教徒。武裝自衛團之活潑活動。予五馬聯盟麾下之回教軍。呻吟於中共蔣系兩軍之壓政下之西北回民的動向以重大影響。華北。蒙疆結成一體。舉行回教徒少年團之訓練教育等。同時本古來宗教的性格。舉行運輸業者。羊肉業者等之各種職業組合之再組織。使三百萬回民之總進軍體制完整。此等新生回教徒之今後的強力運動展開。在尙組織化之中。爲華南回教徒之領導體。又爲把握中國回教徒之政治的。民族的動向關鍵之西北。西南兩回教團。一方爲中國問題重要課題之西北中國回教圈與有重大依存關係之西北回教聯合會。亦織中國回教總聯合會。告東亞以黎明

藝文祭照片 製成寫眞帖

【新京訊】滿洲藝文聯盟為擴大東亞共榮圈內一億國民之間題。愈形重大化之秋。發起之華北。蒙疆回教徒之組織的活動。其意義頗重大。學開之藝文祭至照片。編製美麗之寫眞帖。全部編纂完後。由日本報道寫眞工藝社印刷。按此次協力之美術家協會會員。總約二十餘付國寄。將以此寫眞帖贈送於德意各盟邦以及南方共榮圈各地。以介紹建國十年和氣藹藹民族協和之滿洲國眞姿

交通訓練體得經驗
今後更宜昂揚交通道德
交通刷新運動圓滿告終

自三月十日。於全市一齊展開之戰時交通刷新強化運動。已獲豫期以上之成果。於本十九日終了。運動期間中。由於警察。都交及青年挺身隊之獻身的努力與一般市民之協力。致未發生重大之交通事故。又依然行電車之運轉。各停車場交通整理之澈底。致朝夕之未曾有的混雜。亦顯著緩和。驅保健當局。要望市民。發揮此運動期間中所得之體驗。更於今後努力宣揚交通道德與緩和交通難

配給襪子手套

關東州纖維製品株式會社七日由關東州纖維製品組合（代組合員商）。領來雜貨小賣商同業三月份統制配給襪子五千七百三十七打。手套（白、軍足）一萬四千四百九十八打。而爲便於業者之配給購買計

宣示勞務食糧增配 以促進奮起工作

關東州廳經濟部。爲關對決戰下戰力增強運動有重大任務之勞務者優遇。並能率增進同時並爲徹底防止移動。自二月一日對在州內從事重要產業之勞務者。實施食糧量增配給。然此次勞務協會。爲將右記食糧增配之趣旨並配給手續。明示於一般之同時。關於增進能率。防止移動防止缺勤爲促進全勞務者奮起協力。故印就宣傳單數萬枚。配布於各方面（照片即宣傳單）

共話決戰關東州座談會（本報主催 4）
矯正迷惑物質文明 強化青年教育指導

劉 關於所謂滿人青年指導問題。想要述說一點意見。今後的青年。乃是生在物質文明時代。而從前的青年。依然因爲受了錯誤的物質萬能思想的惡影響。所以說他們的素質。決對不能好。雖學校建設種々方法。而教育大大進步。但從前的教育。仍然受物質文明的迷惑。沒有所謂眞正的目的。因此彼時的學生。雖然由學校卒業。但在其青年的頭腦中。亦無何等清晰高尙的目的。至於今後將向如何方向進行爲對？那更是毫無所知。如同迷失路徑。然而如果能受到相當的教育。即可能捉住懷念的。某種的目的。但是因爲對教育沒有高尙目的的。所以由其頭中。亦不能明瞭其目的。尤其是於滿洲國建國以前的滿人青年。幾乎自己都不能判明自己是何處何國人。甚而都忘却其父母的存在。如此的青年頭腦中完全是空虛而無實在的。古來東洋人。以忠孝爲最高之道德。所以盡忠節於君主之國。完全失其所謂。結果一切道德的觀念已無矣。

幸威由於日本之大犧牲與滿人之覺醒。滿洲建國之大業。由於皇帝陛下登極之大事實。滿人大衆。得以定其所據。又得以把握其目的。然久惑於物質文明。墮於醉生夢死之境者。俄然使其覺醒。實爲極困難之問題。此須有十年或二十年之長期努力的必要。自不待論。然現下之情勢。不容許如此。非早一日早一刻使彼等之錯誤的思想改正過來。急東亞覺醒徹底目的不可。對於滿人青年之教育指導。尤其教育者之努力不勝切望

三浦 如劉先生所謂。青年層之指導強化。實爲焦眉之急務並非易事係實行極難之問題我等必須盡諸努力向矯正彼等之目的指導之。

首藤 方才聽劉先生之理解很深。又多含著之話。誠不勝感激失禮亦未可知。關於此次大東亞戰爭勃發。迄現在程度。已有深甚之認識。又能把握其眞意義者。完全出豫料之外。全日滿人尤其全東亞之人們。如都能有像現在劉先生所說的那種心情。則美英擊滅。大東亞共榮圈確立之大事業。將必完成無疑。希望今後提倡凡有之機會。將現在所有的這種精神貫入其他滿系議者之腦中。不單滿人。即日本人中亦有脫却過去自由時代之惡思想者。誠屬遺憾。我等必須徹底認識現下之重大時局。迄今之陋習。根本的捨棄而適應新的時代。如以前所說的。如期日滿人之相互提攜。則須造成時常觸膝交談之機會。開誠佈公。則心情自然互相接近融和。本此意思。今夕泰東日報社主辦之座談會大有意義。對泰東日報社。深表感謝之意。我等希望以此機會。更能時常

劉 總而言之。實行力是最要緊的。空口說白話嘗不了事。道就過於極端也說不上。能言而不能行的人。還不如對於墮落能說理論的會談到的人我們不要但談大東亞共榮圈確立。並要努力實踐早促其實現

三浦 領教領教。誠如各位所說。我們日滿州民。必須常看其大目的勇往邁進。必也如斯。日滿州民才能眞提攜不問日人滿人州民每個人。都能以此心爲心向前邁進。則關東州之決戰體制才可萬全。座談到此終了

本報側 歷長時間熱心且有益的高見。主催者誠爲感激。開會時說過時局正是重大之。任何人也不得有反逆重大時局的個人認識時局者。則其人必是不明白。我們要從報上對他們呼籲。促其覺醒今後仍需靠成爲國民。爲達成新州民而盡力以達此項使命於此閉會（終完）

企業貿易機構整備
商會合併將亦分別施行
森岡經濟部長一談

森岡州廳經濟部長。關於目前諸問題。十八日談話中特言及商會合併問題。謂商會合併仍有與經濟會議所問題分別實施之意

△企業整備

中小商工業之計畫的再編制並公布隨此轉廢業對策根幹之企業整備令之準備目下已在銳意進行中。法令基於整備令。已轉呈於大東亞省之企業許可令。早於公布。整備令公布預定約遲三個月。對於中小業者之整備再編。則以民間有識者構成整備委員會確立即應實情之基本方策

更爲期此實施圓滑妥當。故擬設各業種別之專門委員會。近來雖起設立以各市場爲中心之小賣業者會社問題。但此無妨於企業整備大綱

△商會合併

對應日本內地側之交易營團則對關滿貿易機構。有加以何等改變之傾向。但現在改變之意圖。而滿關之貿易。無論何時亦與滿關貿聯取其一體進行

△貿易機構

商工會議所。構成經濟會議所。同時以從來之單一之日系。改爲日滿兩系名實相符之強化的經濟團體故對懸案之商會合併問題無變改意志。擬與會議所問題分別斷行合併。但其時期。或在會議所問題決定後。亦未可知

不知進途青年頓悟自非
轉向同生共死大道
周佛海氏令郎再度渡日留學

周幼海君

自「同甘共苦」之協力。轉爲「同生共死」之參戰。在美英擊滅之激鬥中。新生中國國民政府之毅然蹶起參戰。是東亞十億民族所極欣快之事。予希望目前之和平與救國之刹那的愛國心。和期東亞永遠和平之道義的信義間。不知進行之途的青年層。以此參戰。有二者孰屬之嚴肅的問題。自不待論結果凡念眞正義與和平者。陸續參加同生共死之日華協力陣營。在開戰後前年十二月。曾有內誤解日本之對華政策。棄學歸國之一青年。歸國年餘。見大東亞建設。步々進展。中國又行參戰。遂覺醒與日本同生共死。數日前再赴日就學。而此一青年。是新生中國之行政院副院長兼財政部長。努力中國再建之周佛海氏男幼海君（二二）在當今之世界情勢變動中。生出此決意。可謂中國青年對日華協力之烽火

幼海君這次赴日。俾益於日華協力光顯莫大。幼海君是乃父周氏貧困時。留學日本在京大就學時。生於京都下宿左京區吉田本町之牧田（六五）家蒙牧田老太太照顧三年間。愛如親生。幼海君初時並受這位老太太救命二次。那時有一天在幼海君睡着時。家裡起火。在屋外洗衣裳的周夫人。見黑烟大作。非常驚慌。時牧田氏拿着濕布。奔至烟中。得以救出在火盆旁邊睡覺的幼海君。此時幼海君已因烟氣絕。十分鐘後始甦醒。又有一次幼海君患肺炎時。牧田氏在大雨中光足求醫。醫後周氏又沒有錢給大夫。無奈牧田氏又到當舖當了衣服。援助貧困時的周氏。棄學歸國之幼海君。當離日歸國時。周氏雖對說過日本人牧田氏之心情。然亦無效。父亦曾對他說過苦衷。亦不領受有情理的父言。求不肯自己前進之途之幼海君的苦悶心。無再比這苦悶者然其後大東亞戰爭進展。同時日本對中國之眞意。返還全中國人待望之租界。並率先各國撤廢不平等條約。中國遂亦向英美擊滅參戰。幼海君始了然日本對中國之眞意。如斯幼海君對父要求願再度赴日留學乃父周氏。以再回來又是無用之理由。不能簡單的許可彼遂披瀝決意言誠心赴日求學。並對牧田氏表謝。因此始許可再留學日本。由接到周佛海電報。始給幼海君幫忙之中支振興總裁高島次郎氏。命幼海君居於麻布區谷町之友人家因係周佛海之子。故懸心

大連青年隊結成式
定四月三日舉行
定期開會研討進行事宜

將成爲指導一百三十萬滿系州民。對於戰時思想有莫大推進力之滿系興亞青年隊。其對於社會大有貢獻。頗堪期待而該青年隊大連市結成式。將於風光明媚的陽春四月三日自午前十點鐘。在大連中央公園忠靈塔前廣場。盛大舉行。而泰公聯盟大連支部。事前豫定於本月二十七日。招集各地域青年隊長。並各職域別隊長及總隊長約三十餘名。在大連市役所議員豫備室。舉開第一次指導委員會。以進行一切進行事宜。並於翌二十八日連續舉開各隊別準備協議會。而青年隊員自公學堂畢業者（自十六歲迄到二十五歲）並加明德公學校等地域別青年隊。計有十隊。職域別青年隊有十五隊。計隊員有一萬二千人。結成式當日並整理隊伍。學行市中行進云

配給三月份麵粉
定於十八日開始配給

滿系市民待望配給之小麥粉。經久未能配給。而小麥粉輸入配給組合。越昨遵關東州廳生活必需品課令。飭將在庫之小麥粉撥出四萬袋。配給與全大連市民食用。每戶每人二斤。小孩半數。各該配給店已開始配給

廣播台

三月十九日（星期五）

七、〇〇（新京）報時。國歌。聞新。建國體操。唱片
七、三〇（大連）初等日本語講座
八、〇〇（新京）建國體操
續（新京）廣東音樂唱片
一〇、三〇（奉天。哈爾濱。地方）經濟通訊
正午（新京）報時。默禱
續（新京）奉派大鼓
一〇、三〇（新京）唱片
一、〇〇（奉天哈爾濱。地方）經濟通訊
四、〇〇（新京）新聞
四、三〇（奉天。哈爾濱。地方）經濟通訊
六、〇〇（新京）兒童時間（新聞獨唱與合唱）
六、三〇（新京）中等日本語講座
七、〇〇（新京）報時。新聞東亞的勝利。告知
續（地方）告知。夜間節目豫告。唱片
七、三〇（奉天）大提琴獨奏
續（新京）修養講座
八、三〇（新京）新聞。國民須知
續（哈爾濱）歌曲
續（哈爾濱）舊劇（白良關）
九、三〇（新京）評詞（五女七貞）
續（地方）新聞。次日節目豫報。唱片
一〇、〇〇（新京）報時。新聞
一〇、三〇（新京）室內樂唱片

電車中扒手多 乘客深甚注意

大連市各警署司法係之檢舉。而在電車中專事掏摸者。極其多數。究其發生之原因。學半皆因個人不備。不加檢點。致被掏摸。十七日四系車中。又有一青年女子被掏。待車抵小崗子站時。而發覺其懷中錢包。不翼而飛。遍尋不着。遂報告署中搜查。當此電車中擁擠不堪。常有扒手混雜其中。乘機掏摸。故望乘客各宜注意攜帶物品

遺孤兒死於旅途 洋車夫醵金濟困

十六日午前九時頃。在大連驛馬車驛車場橫路上。有年五十許之滿人男子。橫死於路上並在死者之身旁。有十五歲許之少年。淚水洗面。號哭不止時有大連市對馬町五十二番地人力車夫趙正和。問明死者之身世。係山東省博山縣住所不定呂心發（四四）該少年爲死者之親子呂春芳（一五）當日由奉天來連者。但呂爲一染心臟病患者。在大連驛下車時突然發作。遂遺該少年一人而急死。對少年表示同情之該車夫即時由附近同居之人力車夫仲間數十名。集同情金八圓餘交與該少年。並加以種々保護對此行爲可嘉。而所轄大廣場署亦甚爲感激。遂通報大連人力車乘用馬車組合。而該組合亦非常感激。故最近對抱車夫予以表彰

葉在輝爲市總會負責專員

【唐山】新民會冀東道總會。基於新情勢之轉變。於最近將來。日系職員立場。發生變動。均將由中系職員負責。管下各級總會今後會務狀況。在該會爲應付今後會務之前。有急速指定全般責任者之必要。刻已由該會將各縣市總會任者選擇完畢。今知如該員。凡原地不動者。於令到之日。即負該地總會之全般責任。凡移動者則於三日內赴新任地。接新職務。以負責推進會務。聞唐山市會全般責任者係葉在輝科長云

大連 優秀服料 標準流行 隆豐 百貨店 電三·三四二五

慶祝還都滿洲青年 舉行盛大結成式
一行預定本月下旬南下

【新京訊】國民政府卜於還都三週年記念日之三月三十日。舉行中國青年團結成式。而我國亦決定派青少年團代表二十名參加。首都代表十名。由青少年團首都統監部選拔。由日滿蒙各級選男女各五名。十七日午後一時。在協和會中央本部第一會議室。舉行首都代表南京派遣隊結成式。一行同地方代表預定廿五日。出發東渡

宣傳主任蒞玉 實施宣傳工作

【唐山】冀東道公署。爲期激發官民。一致擁護參戰。激底實踐官紀肅正。完遂聖戰最後之勝利起見。特於日前派宣傳主任蒞玉大楷。暨同宣傳員周名。由本署召集各機關團體警察職員。在會議廳開座談會。搖鈴開會。行禮如儀。首先由趙曰傾秘書報告開會意義。次由後大權主任宣達上憲意旨。旋即開始懇談先由張主任提出問題。次由各科室科長及警察所長新民會合作社警察團隊代表等。依次盡量發表意見。切見實研議

宣傳隊收大效果 工作完畢即返唐

【唐山】冀東道公署繼涉決戰體制下。爲喚起管內四百餘萬民衆。樹立擊滅英美。東亞解放建設新中國之堅志爲期官民澈底協力政府完成聖戰起見。特由該署宣傳主任張大權氏再度率領宣傳隊。於日前由唐出發。實施宣傳工作。至潤縣。省赴玉田縣。繼頗亘。頃該隊以工作完畢。業於昨日公畢返唐云

調查金屬保有狀況 虛報不實嚴受處罰
廿日午前零時調查

除警使用從事員十名以上之商店。資本金十萬圓以上之會社。工場事務所等州內個人住宅。所實行之金屬類保有狀況。調查之申告。將於二十日午前零時。即十九日二十四時。記入提出現在狀況。故希望各責任者特別注意。當記入申告書之時。由調查員訪問各關係者。配布用紙。指導記入方法。故宜遵從其指導。倘有規則指定之該當品。必須正直申告。當局關於此項。希望如左之協力

基於所謂大東亞共榮圈確立之大會有大構想。目下所謂行完遂大東亞戰爭。實然需要龐大之資材而已由大東亞水陸豐裕資源勢力一擧之日本。已堅固戰略上之磐石般的體制同時更開發勢力圈內之資源故對於長期戰之最後戰利者。毫無些微不安情形。同時正確的調查國內保有金屬量者。更屬必要。而此次之調查。亦沿此線進行。所以希望該當局者。誠宜作無邪的槍後國民。誠實申告。資源調查會。依然適用內地之調查法之罰則故乃一有虛僞之申告時必予以處罰。對此一點務要注意

旅順水師營公學堂同窗會啓事

本堂昨年舉行開校二十周年記念之際由諸方之提倡擬又創立同窗會之議決實行成立。同窗會凡本校及元三澗堡公學堂之出身者皆屬會員茲爲編名簿起見希會員諸君將氏名職業勤務地址住所以及水公或三公卒業之回數等項至急通知本會爲荷

旅順水師營公學堂同窗會　同窗會長　長谷川岩吉謹啓

遺失存款條聲明

鄙人恒興盛只有隆記名下自康德十年三月十二日起至本年七月十二日止存條一紙計金四千四百八拾圓整取保完歸不愼遺失途中斷條無論何人拾得概作無效謹此登報聲明

西安縣　恒興盛啓

鳴謝　劉氏定風丹治癒驚風（廣告）

逕啓者敝人張如九兒弟皆逾四旬無子惟內人曾經先生男女三次初均胖身體大誰每到兩三歲時抽風感驚致於中西各藥灌下亦毫無微效終天折磨一年前又經產一男孩未到三歲仍患七風彼時住於連埠家……當蒙友人介紹……即用乳湯研開灌下……堂售劉氏定風丹遂購一付即用……旋即回籍今夏敝親孫姓並鄰人陳家小兒均……敝告知其該劉氏定風丹之效驗遂託人往購……即告痊愈似此立竿見影靈應無比之妙藥豈肯湮沒……介紹耳（2）

寄售處　大連西崗新大街……電話三一二九五

專門眼科　清華眼科醫院

地址大連市沙河口仲町一〇五番地　（入院隨意）院長　何守倫　大正通電車站道西　電話呼四·二〇二四番

新京　商業簿記傳習所　函授部招生

備索詳章附六分郵票寄至新京中央郵政局私書函箱第一〇七號本傳習所收

大連唯一高尙優雅特等旅館　食堂浴室　·和洋客室歡迎大小團體

東亞大旅社　市內淡路町二　電話二八三一二·五六八四番

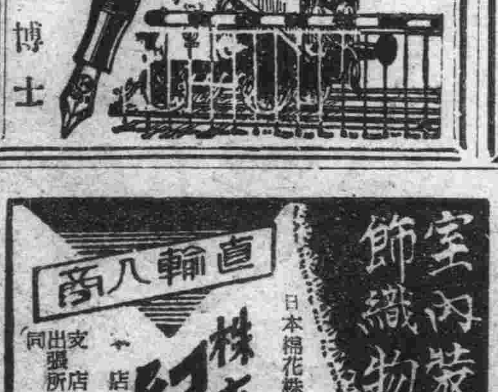

東亞第一　クエカー　自來水筆　大連　萬年筆博士

失印聲明作廢

啓者敝人劉鍾善今將木質方形正字手印刻（劉鍾善）於三月十六日一時不愼不悉何處丟失深恐發生事端該印無論落於何人之手一概作廢特此聲明

大連市榮町二ノ六三　劉鍾善啓

久患半產滑胎疾乏嗣求子准效藥　安胎種子丹　半料廿元　一料卅元　函購藥款先匯不加寄費　奉天大南街下頭楊存藥舖

農業圖書　養鷄之秘訣　實際育雛法　副業大成　果樹園藝　養蜂學　其他各種　各書店均售

京城　都藥房　淋病藥　男女急性慢性淋病、化膿性淋病、睪丸炎、膀胱炎……　百萬宣傳不如由服用者全體証明　百發百中保能斷根永不再犯　試藥一劑四圓　一料八圓　都藥房

內科小兒科專門　長生醫院　病室完備　入院隨意　院長　女醫學士　王德芝　院址大連市長生街六二　電話三四九八三番

教授幻術

兩册八角閱必能知幻術內情　精幻講義四册每份一角五分　表演之用講義說明四册每份一角五分　有偉大魔術一百二十種分編四册　員不售實購買者可用振替小滙兌封　用講義外報餘剪下按九扣計算郵費在外

奉天市惠工街一段一二八化一世界幻術研究社社長周化一　奉天振替六一四〇

補腎……健腦　主治　特長　房　歡迎　金勃先藥

代售處　錦州同盛居、營口洪春堂、新中中西藥房、新京義和謙、熱河全富……

仁術的新職業　公收入開業富

萬病一源　東洋醫術　紅酸新醫學

慢性難病根治、醫法極爲簡單無試驗即時開院認、通信教授失學青年在家中即日可修得、卒業証開院資格証、紅療學士號人體解剖圖、治療器悉准呈往新氏名詳報說明書贈送

日本大分縣上眞玉局第二區　日本紅療醫學專門學院

直輸八商　室內裝飾織物　皮革布　麗晒娜　晴雲　塗料

日本綿花株式會社代理部　株式會社　紀昌洋行

店　大連山縣通大倉ビル　支店　奉天八幡町　出張所　新京朝日通　同　鞍山南四條町

世界電影院　三月十四日起映七天

華聯出品中華愛情巨片　海上大觀園　陳燕燕　梅熹　主演

下期放映　華北出品恐怖巨片　黑衣盜　主演　張翠英

宏濟大舞台　陽曆三月十九日起映七天

今日堂々貢獻新片　中華聯合電影公司第一部　白衣天使　主演　周曼華　舒適

要有爲難事？·快問……子

第四回鮮滿經濟連絡會議 分科會後繼開總會

小磯總督致辭古海代表答禮

【京城訊】以緊固滿鮮經濟的紐帶且擴充生產力並飛躍的增强其他戰力爲目標之第四回滿鮮經濟連絡會議、自十五日百總督府舉開之三等、以分科會之形、關於重要議案之一、關於十八年度滿鮮物資交流之件

一、關於鴨綠江電力共開發之件慎審議、進十七日午前全分科會審議終了、自同日午前十一時二十分、於總督府第一會議室、小磯總督臨席古海總督廳次長江口總務局長以下滿洲國總督府關係官等出席下、舉開總會、繼江口總務局長開會辭後、以第一分科會(物資)第二分科會(電力)第三分科會(輸送)之順序、由信原角永田邊各主查、報告分科會之經過並結果、而後由小磯總督致辭、對以滿洲爲中心之滿洲國側之協力、表示謝意、更要望後之協調更由古海次長代表滿洲側、對小磯總督、致禮之大意

當此次之變化、於感謝朝鮮之厚情同時、會期雖然短促、而又能相互深切理解、於感滿足、滿洲國、關於此次會議決定事項、錄限於可能、力副期待正午議會終了、歷三日間之全日程、圓滿終了、確立滿鮮一如之物資基礎、獲得劃期的成果、再會議終了後、一日出席景武台小磯總督之招待午餐會、懇談後午後二時散會

△小磯總督致辭要旨

今回舉開第四回滿鮮經濟連絡會社、得到極大收獲誠不勝感謝之至、惟滿鮮兩地、最近食糧燃料礦工業、生產力顯著增大、貢獻大東亞戰爭甚大、然於戰局進展之、同時貨物之輸送、已由海上轉向陸路此固不待言、亦是覺悟之處、此際必須力謀其現滿鮮一如之精華、使於戰時下產業發展上、不發生障碍、朝鮮滿洲、因政治經濟、各自不同、故在技術上雖不一體、但在精神上卻應邁進使其一體、此次會議、是審議物資電力輸送等之諸問題、關於其他諸般之問題、亦希以滿鮮一如之精神進行

設是國際會議、但又宛如總督府內之會議、於和氣藹々裡進行議事、此足表示滿鮮間協力之鞏固、滿洲側朝鮮、都能立於高的空場、互相融通、此點深有意義、要之今後即依此什麼實行協定謄已成立、但必要時期、若不能輸出必要之物資時、則不拘何時、輸送機關均取緊密連絡、以期確其實力於萬全

△古海總務廳次長談

於此次之滿鮮會議「雙方提出之協議事項、殆皆達到結論、現在滿鮮當事者因未全部到齊、故亦有一部未審議者、此亦希至急達到結論、滿鮮會社、自第一回、至二回自二回至三回、每回都能比前回互相加深滿鮮之淘幸事、觀此次之會議滿鮮會社、亦可

舉收莫大成果 會議圓滿告終

【京城訊】第四回滿鮮經濟連絡會議、收得多大成果終了次回第五回滿鮮經濟連絡會議預定今秋九月在京舉開

房契稅減半征收 再展期一月核准

【烟台訊】查本市房契稅奉令減半征收三個月、截止本年一月底已屆期滿之日、馬市長念及民艱、特呈請省署再行展期減半一個月、聞此案業奉省電核准、望市民有未稅契者、應從速繳納、勿失此良機云

昭和製鋼所 新設大型熔鑛爐 年內操業可實現

昨年執行地鎮祭、着手建設之昭和製鋼大型新設熔鑛爐、值此時局下甚期其速早完成、然其建設工事順調進展至上月之十六日基礎工事已全部完成、現前手熔鑛爐建設、担當者之大村組關係者、說明時局重大性而加以激勵、大村組以傾注總力建設、預定在本月內完成該熔鑛爐基礎工事、今後工事如依該定順利進行、則於年內實現操業

東滿經濟懇談會準備完成 提出議案全部決定

定二十、廿一兩日間在牡丹江厚生會館舉開

【牡丹江訊】爲期負担國防第一線之協同體的使命的牡丹江、三江、東安、間島等東滿四省、打成一片、並促進東部國境接壤地帶之諸經濟產業綜合立地的開發計、乃於廿廿一日之兩日、假牡丹江厚生會館、舉開第一回東滿經濟懇談會、關於將設立準備幹事及同委員會、設置於牡丹江商工公會、進行諸般準備、同時更與各省公會側進行連絡調整、而十一日在牡丹江商工公會舉開東滿四省公會常務理事會議時、關於關乎舉開經濟懇談會之諸般問題、已行最後的決定、即經濟懇談會第一日、中央方面之生松經濟部商工司長、樋口同工務司長、呂興農部農政司長、朝鮮側松岡羅津府尹、總督府經濟關係官、滿鐵山領牡鐵局長、鐵道總局羅津鐵道關係者、現地四省之三谷牡丹江省長、各省次長、並開拓廳長、各商工公會正副會長、同常務理事、平山牡丹江市長、此外更有各市長及經濟關係官約百卅名、出席參加午前十時開會、會長致辭、對皇軍將兵致感謝電、繼續說明東滿四省之中央並現地省施政方針、而後關於東滿國防與經濟界之覺悟(〇〇部隊)以東滿爲對象之物動計畫、及地場產業振興方策、及東滿之鑛業林業政策等、由中央側關係官說明、繼續關於東滿四省之施政方針、由各省次長並開拓廳長說明、更由山領牡鐵局長報告東滿及對鮮對日運輸狀況於是第一日日程乃告終了

第二日連絡第一、第二、第三第四、四部會、關於九件之提出議案、慎重審議、而後決定舉開次回經濟懇談會之地點於是全日程終了、提出議案如次

△第一部地方產業振興

一、關於地方產業振興之件、(牡丹江、佳木斯、東安、延吉共同提案)

一、關於電力需給調整之件、(牡丹江提案)

一、關於地場勞働力確保之件(右同)

△第二部交通

一、關於佳木斯釜山間、虎頭京城間直通列車運行方策要望之件(牡丹江、佳木斯、東安提案)

△第三部交易

一、關於各種配給之適正、及此項配給機構上之東滿地區確立之件(牡丹江、東安提案)

一、關於促進東滿、北鮮、裡日本經濟提携之件(延吉提案)

一、關於設置東滿地區協同調查機關之件(延吉提案)

一、關於要望通匯手續無休實施方策之件(牡丹江提案)

△第四部金融

一、關於要望東滿金融圈確立方策之件(東安提案)

懇談會之意義

第一回東滿經濟懇談會、諸般準備完了、將自廿日起、歷二日間、在牡丹江市舉開、而該懇談會之成立、完全由牡丹江、三江、東安、間島等所謂東滿四省所誕生者、必然的負荷的地理的、精神的運命協同體之性格、極度昂揚確認、同時更使東滿經濟之開發振興、得以綜合立地的實踐化、故其成果及意義、極堪注目、即東滿四省、在其生成的過程上、可謂爲防第一線省、同時亦爲有建設階段之開拓省、而其經濟產業的、則大宗爲農業鑛業林業等之開發、更以其他理的形成爲東滿產業圈、如斯將其平面的條件、更實行立體的綜合編成、藉期名符其實名的以確立東滿經濟圈爲目標、將來四省共通的機運、於此次第一回東滿經濟懇談會時、即可有發展之希望矣再者、依交通、電力網之發達的東滿四省互相連關處、益趨而密接不可分矣因此從來在四省方面、各行獨立分離之企業金融諸產業、亦將必然的以同一資本化、實現整理統合、故觀諸向該懇談會提出之議案、則關於地方產業振興之件、四省皆行提出、更由東滿提出之對鮮、對日交通路線之强化擴充要望、配給機構之東滿地區制採用、東滿金融圈之確立等提案、益加反映東滿四省之紐帶强化、並有無相通之協同體的理念、故東滿四省依所有之地上、地下資源最高度活用、將可齎來東滿地區之諸產業開發振興的成果想應東滿經濟界之最高會議實期待云

企圖操縱居奇抬高物價 蓋台元順泰綢緞莊封閉

【蓋台訊】本鎮福神中街西頭元順泰綢緞莊、自經本年營開業以來、該號財東經理等、即企圖操縱居奇、以謀大利、至本月十日以前、該號將所存肥皂一百三十餘箱、搬運至天津、執料車至明德路、被寧河縣公署緝查偵知、將其全部扣留、同時並將該號封閉云

配給住民燒酒

【東豐訊】本縣當局鑑於食糧配給之際、更本政府要請住民飲用之酒類、不准自行交易實施配給、久翹盼之燒酒配給忽於近日通知住民、於左記日期內、執通帳手戳等、赴酒類共同販賣場所、東昇泉燒鍋購領。日期三月九日至十三日止。數量每人半斤(小人不在此限)價格每滿斤一斤五角九分、領取場所東昇泉燒鍋此乃燒酒配給、諸位幸爭先恐後、擁擠異常云

配給與亞臘燭

【又訊】配給住民與亞牌彩燭佛燭兩種、日期由三月十日起至三月十三日止、數量每戶一包、價格彩燭五角四分、佛燭七角三分、配給商店天增大和發福興、取方法持縣發給佛通帳手戳等、領取可也

配給住民綿線

【又訊】本縣住民需用之棉線毛巾、開始配給、日期由三月三日至十日止、價格棉線每支二角五分、毛巾每條六角一分、領取場所、棉布組合、購領方法、持通帳手戳等可也

決定本年事業方針及預算

關東州勞務協會廿三日開理事會 柳井會長以下各理事多數列席

因大東亞戰爭勃發、自去年初頭以來、關東州內勞務諸情勢亦急激呈決戰體制的相貌、生產擴充必要之勞働力之緊急大量需要、爲增進勞働能率之勞働者之指導、並生活保護乃成重要問題、是故關東州勞務協會、即應此種情勢、斷行上海方面勞働者之州內誘導斡旋、荷役勞働者之州內緊急斡旋等、以期生產關東州之勞働力確保達於萬全、一方由於施設勞働者慰安、及組織衛生巡迴班、並表彰勤勞勞働者等、在勞働者指導保護方面亦斷行一大活躍、但鑑及昭和十八年度決戰下益愈緊迫之勞務情勢、爲期萬無遺漏起見於廿三日午後一時、在州廳會議室於柳井同協會會長、內海同副會長、宮川同常務理事以外、理事多數列席下、舉開理事會、決定本年度事業方針並預算、十八年度之主要事業方針、即

(一)技術勞働者募集、(二)食糧其他勞務品配給積極的斡旋(三)促進勞働者住宅建設(四)勞働者指導宣傳活動之積極化(五)部會活動之積極化(六)保健衛生施設擴充等、新年度歲入歲出預算較前年度之八〇萬四百三十五圓約增二十萬圓該理事會之諸協議事項如左

報告事項

一、該協會事業概況報告

二、相談役辭退並評議員辭任及任期滿了之件

審議事項

一、昭和十八年度事業方針

二、定款中一部改正之件

三、特別會員推薦之件

四、役員選任、並相談役推薦之件

五、會費徵收規定改正之件

六、會費徵收之件

七、昭和十八年度歲入歲出豫算案

八、昭和十七年度歲出豫算科目流用之件

九、職制中一部改正之件

十、事務分掌規程改正之件

十一、開評議員會之件

十二、第九回定期總會之件

再者於二十三日理事會審議完畢之諸事項定於三十日午後一、在大山通遼東飯店舉開之定期總會、作最後的決定

舉開總會 國民儲蓄中央實踐委會

【新京訊】國民儲蓄中央實踐委員會總會、十七日午後二時在中銀會議室舉開、由經濟部橫山金融司長、內藤金融科長、委員側笠井中銀理事辻滿生理事、軍十餘名參列之下、首由笠井事務部長、對於

一、康德十年度各機關別國民儲蓄增加目標額分配之件

一、康德十年度國民儲蓄會員儲蓄標準變更之件

說明原案、各會員無異議、原案決定、午後四時散會

中國準備銀行券

與日元等價信用極爲卓著 專署佈告嚴禁商民造謠

【威海訊】本市專員公署、昨布告全區商民人等云、爲佈告事、在中國聯合準備銀行鈔券、爲華北唯一之法定貨幣、發行以來、流通各地、已歷五載、準備充足、信用卓著、地方金融、賴以圓滑流通、民生經濟、因而日臻穩定、我威區民衆、對於華北金融之中樞機關、正宜極端信賴、擁力擁護、乃查近來市上、對於聯銀鈔券、突然發生種々蜚語流言、離奇荒謬、顯係奸人乘機造謠、藉端生事、而一般無知商民、不查眞僞、紛々收購大量貨物、私自囤集居奇、希圖暴利、以致激動物價、愈趨漸漲、市面情況、頗呈緊張恐慌之現象、影響社會民生、至深且鉅、當茲大東亞戰爭節節進展、我國民政府參戰伊始正在樹立戰時經濟體制、減低物價之際、最近華北政務委員會財務總署汪督辦、復發表「關於聯銀鈔券、與日本金票保持等價關係之方針、爲華北一億民衆、生命財產所寄託、無論如何絕不變更」之談話、而友邦鹽澤公使、亦有「日本方面對於維持聯銀券、對日圓等價之原則、將不惜予以最大之協力」之聲明、足見我政府當局對於華北通貨政策、絕不變更維持聯銀鈔券、具有堅固之基礎、華北金融異常穩定、所有種々謠傳、不攻自破、我地方民衆、務各認清時勢、堅定信念萬勿輕信流言、觸犯刑章、自貽伊戚、至於囤積居奇、操縱物價、一般投機份子、見利忘義、罔恤民生、定必嚴厲懲治、絕難倖逃法網、本公署爲關致府通貨政策意旨、嚴禁造謠、乘機囤積、希圖暴利、幷制止物價、高漲起見、除飭令警察所、澈底嚴禁、隨時密查孰貨法辦、幷令商會轉知各業、切實勸諭制止外、合亟布告全區商民人等、對切喧諭、自令以後、一律不准信口雌黃、造謠生事、尤不准妄議、無稽之談、自相驚擾、并嚴禁各業商販、不得囤積居奇、高抬物價希圖暴利、而一般市民之蓄意購存大量需要以外之貨物者、均在禁止之列、倘有不法之徒陽奉陰違、忘圖嘗試、一經查出決予嚴厲懲辦不稍寬貸、本專員言出法隨、除惡務盡、仰各一體凜遵勿違、切切此布云

股票

大連長期股票 前場(三月十八日)

五品	現卯	期卯
放	二九一	二九六
收	二九〇	二九五

◇短期股票

	放盤	大價	小價	收盤
五品	二九〇	二九〇	二九〇	二九〇
滿取	四二五	四二五	四二五	—
大新	四二八	四二八	四二五	四二五
新東	八六三	八六三	八六一	八六一
鐘紡	一三六	一三六	一三六	一三六
新鐘	七五四	七五五	七五四	七五五
日立	九三二	九三二	九三〇	—
郵船	九六六	九六六	九六六	—
郵新	七六五	七六六	七六五	七六六
商船	—	八六八	八六八	八六八
帝人	七一〇	七一〇	七一〇	—
日糖	—	六五三	六五三	六五三
日鑛	—	六一三	六一三	六一三
日石	七三九	七三九	七三九	—
日管	—	六〇七	六〇七	六〇七
滿業	—	六二〇	六二〇	六二〇
同新	一八八	一八八	一八八	—
滿鐵	七五二	七五二	七五二	—
同新	五一三	五一三	五一三	—
大纖	七八五	七八五	七八五	—
同新	五〇九	五〇九	五〇九	—
電業	六〇八	六〇八	六〇八	—
同新	六八三	六八三	六八三	—
瓦斯	六〇七	六〇七	六〇七	—
同新	三五一	三五一	三五一	—
滿化	四六三	四六三	四六三	—
土木	一七一	一七一	一七一	—
郊外	一八五	一八五	一八五	—
電々	五五五	五五五	五五五	—
電乙	五三六	五三六	五三六	—
同新	三〇七	三〇七	三〇七	—

◇奉天滿取市況

	放盤	大價	小價	收盤
滿取	四一七	四三三	四二三	四三三
新東	八六一	八六二	八六一	八六二
鐘紡	一三八一	一三八一	一三八一	一三八一
同新	七五七	七五三	七五七	七五七
滿業	六三〇	六三〇	六三〇	六三〇
同新	一八一	一八一	一八一	一八一
營紡	七四九	七四九	七四九	七四九
烟草	五三三	五三三	五三三	五三三
東亞	四〇三	四〇三	四〇三	四〇三
滿烟	九三九	九三九	九三九	三九六
電業	—	—	—	—
同新	一〇九	—	一〇九	一〇九
商銀	八六八	八六九	八六九	八六九
新船	三一三	—	三一三	三一三
五品	七七一	七七〇	七七一	七七〇
鐵鋼	—	—	—	—
滿鑛	四六五	四六〇	四六五	六〇〇
大興	—	—	—	—
電線	—	—	—	—
同乙	五四一	五四一	五四一	五四一
同新	五五一	五五一	五五一	五五一
朝取	—	五一九	五一九	五一九

不 精鎖

戒除痲醉與其他嗜好之人除服有效戒烟藥外兼服精鎖可獲下列效果！

▲不犯遺精滑精
▲不感煩燥失眠
▲不覺怔忡心悸
▲不打噎噴流淚

筋不抽搐 心不慌忙
腰不痠痛 腿不疲懶

精鎖定價 大包貳元 小包壹元

總發行所奉天大西邊門外 寶康藥行

遠邇兒

打倒英美完成大東亞戰爭

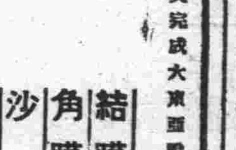

眼科新劑

—遠邇兒，以其顯著的殺菌消炎收歛作用，速治一切目病，不麻不疼，却覺爽快神氣—同時強化眼睛組織，以增目力鮮明又解消用功做工時所生的眼倦，更有潤美雙眸之効。

結膜炎 角膜炎 沙眼 爛眼 眼睛疲乏

中、西、小、販 各藥房出售

玉殿商店 出品

紅杏出牆記

新作品 嶄新

劉雲若先生偉著

咄！咄！

本書局爲仰合讀者情操而出版的！

全書精采揭示讀者

「寫載」貌麗於花・命輕若絮 才淸似水・恨重如山

「記述」風流韻事・情之場變化無窮 豔史遺跡・孽之海波尤幻瀾

「結論」滿院春色關不住 一枝紅杏出牆簷 月夜歸來窺春意 懷抱琵琶向別彈

全書六大巨冊・特價七圓 優待外埠讀者・寄費在內

外贈電影場面照片六張

但以外埠向本局函購爲限

奉天 大東書局發行

通信教授新式簿記

今值本會創辦之第十二年故決行增刊數十題員滿足之

白話商業簿記

現已出版此後入會函授生均有免費享受之權利報名詳章函索時可附郵票六分寄新京市中央郵政局內設私書函箱第八四號駐京大連銀行簿記講習會收即寄(但回信地址須詳晳寫明)

治愈咳嗽吐血

愈人在數年前患肺病咳嗽痰喘之症時好時犯春秋病重久治未愈不料嗣後咳嗽加重痰堵咽喉呼吸困難夜不安眠兩腮發紅臥常出虛汗吐血數次胸部脹疼稍一動作氣喘心跳飲食不思面黃肌瘦各處醫治服藥很多未見功效幸經友人蘇君介紹購服奉天濟生製藥所之(濟生維肺康)二盒畢未服完諸病全愈面紅體健前後判若兩人敝人因無以爲報謹將治愈經過登在報端略表謝意敝非爲該製藥所宣傳確知此藥治愈肺病患者很多故爲患咳嗽吐血久治不愈者作一介紹也△濟生維肺康小盒四圓大盒九圓外埠患者匯款購藥外加寄費四角濟生製藥所在奉天北市場登瀛泉東鄉路北樓房便是

感謝人奉天鐵西得利永 陳德新謹啓

補血强精丸

滑精遺精服用六盒見效、房事早洩陽萎不舉一打全愈、此藥係三世家傳秘方、又是腎病房勞之良藥、專治滑精遺精、房事早洩陽萎不舉性慾缺乏思想過度、腎寒精淸、枯瘦、不夜不安眠、腎囊潮濕、頭暈眼花、不能動作、氣喘、四肢無力、腰腿疼痛、形容憔悴、記憶力衰、盜汗、自汗、胃子寒涼、青年早婚、諸虛百損、五勞七傷、一切不足之症、補血生精、扶陽固本、大補元氣、房事快美、强壯身體、健腦益神、四季可服、男女皆宜、無論新久、一服此藥、均皆有效、功能不寒不熱、之藥也、患者服用、便知功效不虛謬矣、每盒三圓一打參拾圓半打拾五圓、外埠函購、亟須掛號各埠藥房均有代售

總發行奉天大南門裡大街路東 新大陸藥房

若素

不思飲食

此症原因爲胃腸衰弱，吃下的食物不能充分的消化和吸收，遂覺得腹內倦膨悶脹飽似的，所以雖珍饈美味也不想一嚐，如不速治身體必當日趨衰弱。

治療此症

最有効力的就是胃腸聖藥『若素』，因爲它能強化胃腸機能，使有力消化和吸收，對於一切的胃腸病都能徹底治癒，請患者早日服用吧！

去病延年 若素

奉天・若素藥局株式會社

感謝靈藥 肺病救星

空前注意 臨用興處丹

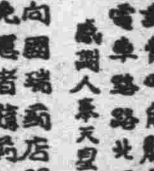

除却肺病苦 方知靈丹好

敬者敝人張玉珩自幼充當趕車又兼食不宜時日積月累成了肺癆日漸面黃肌瘦初不時稍見咳嗽不很注意近幾年愈咳愈重夜不成眠吐痰帶血常大口吐血喘虛太甚步旅艱難屢醫不效經友人介紹奉天國瑞藥店出品之益壽丹肺病專門藥購服三瓶金來到服完乃大見奇效陸續回購兩盒病即愈矣可見益壽丹眞有起死回生之金延年益壽之功似此靈丹非一般行藥可比感數載生之恩莫言難忘僅具數者同讚小賜判發諸親友介紹同病相憐者諸君免命早登壽域以表寸心之言請觀者無量壽的己無病勇下轉送諸親友功德無量益壽丹每盒十二付國幣七元外埠函購另加郵費四角購藥處奉天市小北城門外頭電車路路北國瑞藥店

感謝人奉天皇姑區源發盛 張玉珩謹啟

敝向國瑞藥店聞明幾份代理家略載一二以免患者購藥不便將各代理家詳列於左

新京義和祥藥店 安東瑞泰大藥房 吉林民生大藥房 凌源濟生泰藥房 海安積商和藥店 西安鐵成壽藥房 雞河滿洲大藥店 密山德慶東藥店 扶餘志仁和藥房 撫順信泰堂藥房 東寧同和昌藥店 通遼仁和長藥店

德泰盛藥店 和發源藥店 興隆大藥房 濟興堂藥店 德裕大藥房 永興泰藥店 全石順書店 興公盡號 富德魁號 稜順長號 家增福號 泰和藥房

34